（大正十一年七月二十四日第三種郵便物認可）（郵政局掛號認爲新聞紙類）

滿洲報

（本報價目）每月一圓四角六個月七圓八角全年十五圓報費先惠郵票不收（外國除中國日本概加郵稅）（廣告刊資）一行十二字起碼一日每行一圓特別地位加倍長期者另議以上俱以現大洋爲本位但朝鮮臺灣日本內地即以日本金幣爲本位

大連市常盤町二十九番地　發行所　滿洲報社

發行人　王平山　編輯人　金念曾　印刷人　金墓章

THE MAN CHOU PAO 29-31 Tokiwacho Dairen, Manchoukuo

昭和九年八月廿一日

滿洲國態度不變更
作和戰兩樣準備
北鐵讓渡交涉再開或決裂
胥視蘇聯有無誠意而決定

北鐵交涉因蘇方毫無誠意當然必至決裂大橋外交部次長雖撤回而滿洲國方面謂蘇聯倘能承諾廣田外相之調停案**於今後二十日以內撤回新案示有誠意時尚有再開交涉之準備** 此乃爲最後的決心交涉或再開或決裂須觀蘇聯之誠意如何始能決定而**滿洲國始終不變從來之方針** 必將北鐵看作爲本國主權下之一種商業機關倘蘇聯以北鐵爲根據地宣傳赤化或有政治的策畫時**必採取斷乎之處置刻已有和戰兩樣之準備** 倘蘇方能以誠意復來周旋時必均以紳士式圓滿解決毫無脅迫的意思以期滿蘇關係復歸常道有此意向云

蘇聯竟發表反對聲明
暴露附諸秘密之交涉經過

據莫斯科來電關聯北鐵交涉滿洲國代表大橋外交部次長由東京撤回與於事實上已陷於決裂之交涉滿洲國政府曾聲明其決裂之責任在於蘇聯之非妥協性對此亦聯各報均以達士通信報告之形式發表蘇聯當局之反對聲明乃爲暴露至今附諸秘密之交涉經過滿蘇兩國之買價及賣價是也（二十日東京電）

蘇聯誹謗日滿
發表之內容

滿洲國大橋代表當由東京撤回之際曾對猶來尼耶夫代表謂交涉並非決裂於是尊重交涉之信義不發表讓渡價格條件以促蘇聯之反省而蘇聯政府竟敢以達士通信在十八日發表滿洲國方面未肯實行之事於今後交涉益爲糾葛可證明蘇聯自最初即無交涉誠意日滿當局均感不滿（國通二十日東京電）

蘇聯政府機關報達士通信於十八日將北鐵交涉至於停頓之顛末以報告之形式詳細發表此乃爲將於去年五月二日蘇聯提議賣渡北鐵以來之交涉經過逐條詳述無遺最後更謂蘇聯之態度始終極爲妥協的不料滿洲國代表遂由東京撤回頗感遺憾大爲不滿又謂當廣田外相拒絕蘇政府之最後調停時日滿兩國新聞即開始反蘇宣傳此顯然對蘇方之立場加以壓迫爲目的者蘇方雖於該交涉有最大限之讓步而日滿兩國竟亦拒絕蘇聯之最後案且滿洲國代表並又敢行由東京撤退之示威的行爲再在滿日當局又與去秋間據逮捕北鐵從業員事已至此孰爲敢行不合理的侵略且誰應負交涉中止之責任當可明瞭（二十日莫斯科電）

炸毀列車犯人
必逐出國外

奉伯力府中央部之指令有組織的炸毀北鐵東部線列車事件之犯人赤系俄人目下適用滿洲國之純然司法權嚴重審詢中以該結果有罪之一千人犯必被逐出國外

北鐵沿線住民
移於安全地帶

遠東俄領之赤軍巴爾齊贊隊本部唆使北鐵赤系從業員炸毀北鐵東部線通行之列車或被顛覆蒙有甚大損失並又嗾使匪賊盛行殺害地方住民將其平和的經濟生活由根底加以威脅因此迄到最近北鐵東部沿線之善良滿俄住民均欲匪賊之掠奪放火殺生向安全地帶避難者絡繹不絕以致鐵路沿線非常蕭條尚有赤系不穩分子始終擁其反滿抗日之氣勢就中徹底的對通行之列車加以妨害並在徹底的阻止日本人之列車旅行方針之下暗中甚形活動云

北鐵東部線
列車又顛覆
胡匪綁去乘客

於十八日上午五時四十分許在北鐵東部線橫道河子高嶺子間進行中第九十一號列車因被匪賊拆毀鐵軌轟然一聲機關車一貨車五輛脫軌當即顛覆在暗地潛伏中約有二十名之匪賊約經二十分間亂射列車架走乘務員數名因此鐵路復舊約需十小時由一面坡派救援列車急赴現場

希特拉兼攝總統
獲得多數贊成
十九日已經實行投票

寫眞即希特拉

德國關於首相兼攝總統之人民投票定於十九日決行國社黨方面盡可能爲期棄權數總於少數計刻仍繼續猛烈運動中按現在預定國民總數之八九成均將實行贊成投票如斯關於獲得多數國民之支持因最近故興登堡元帥令息歐斯加爾興登堡中佐向全國民放送所謂之「亡父曾承認希特拉可爲其後繼者並希望國民支持希特拉」等語奏効非淺云（廿日柏林電）

促蘇聯反省
外省憤慨其逆宣傳

蘇聯方面關於交涉途中之北鐵讓渡問題發表折衝之經過致力宣傳欲使人認爲日滿兩國似無誠意此日本外務當局對此極爲憤慨以爲「日本初受蘇聯方面託爲調停廣田外相乃於滿蘇兩國之間進行折衝調停且廣田外相充分考慮双方之主張提示最後調停案蘇聯方面對此猶出以忽予拒絕以去之態度因之大橋滿洲國外交部次長遂至撤退回國但仍謂蘇聯方面倘示以誠意則尚有代表一分子之丁士源公使且大橋次長隨時均可返來云云然蘇聯方面既不再提示最後案復惟迫滿洲國讓步不僅徒欲繼延交涉更擬藉暴露折衝途中之該問題以掩飾其自國之非因此對於逮捕北鐵不穩計劃犯人意作反宣傳謂係對北鐵加以壓迫欲將停頓之責任委於滿兩國負之此實爲蘇聯方面一流之手段且須知惟有彼方出此不誠意之態度始足以使會商如此停頓耳」於玆日方將本上述之意思以促蘇聯方面猛省云（國通廿日東京電）

大橋次長回京
市民大會之歡迎詞

過去一年餘以吾人之代表爲北鐵權益上擔任交涉大橋外交部次長一行於交涉停頓之情形中十九日午後七時卅分搭鴿號列車歸京市民爲犒一行之勞乃舉行歡迎大會以市自治委員長王荊山氏爲歡迎代表於大和旅館大門前朗讀歡迎辭如左

玆當歷經一年兩月之長時期擔任北鐵讓渡交涉之大橋外交部次長一行十九歸任之際代表廿萬市民謹表

以謀交涉之圓滿解決保持東亞永久之和平詎蘇聯寬以傳統之遠東政策臨此友交的交涉因其毫無誠意以致雖歷一年有餘仍未得見解決誠爲吾人不勝遺憾者也吾大橋次長一行爲國家計誠心誠意以盡瘁於此世界的大事件之北鐵交涉且始終遵守政府訓令本乎國民輿論之所趨欲有以善爲達到其職責雖未獲所期之結果但其責任乃在蘇聯者已屬瞭然凡我國民無不諒解今後蘇聯苟不悔其前非示以誠意則吾人已痛感再無與從交涉之必要玆述蕪詞聊表歡迎之意

康德元年八月十九日

新京特別市民歡迎大會

代表　王荊山

檢擧赤系從業員
奪取北鐵前提
蘇聯開始誣謗的宣傳
馬根又同莫斯科報告

我官憲曾以爲屢次顛覆北鐵列車事件之犯人檢擧二名赤系從業員對此蘇方意謂此乃爲於東京會議於事實上已歸失敗之今日是爲日本奪取北鐵之前提開始捏造之宣傳當此時爲北滿蘇方共產黨之指導者而暗躍之北鐵監事馬根氏於十九日上午八時三十分由哈爾濱急赴莫斯科由馬根報告北滿之近況後來蘇方之對滿態度必有可觀

陳儀電南京
福州安寧如故

首都警察廳據福州省府主席陳儀來電略謂福州現在安寧如恒但南京各方常有失實傳說請嚴加取締（十九日南京電）

清算過去之誤謬
決承認滿洲國
英國產業聯盟之視察團
與政府方面已充分諒解

英國產業聯盟今秋決定派遣財界一流名士渡滿視察表面雖傳與英政府無何等關係但據確聞該視察團於政府方面充分諒解之下爲期對滿日關係之改善向上負有極大使命待視察獲得結果確信英政府之承認滿洲國亦必隨而急速實現即英國之輿論內受不正確之宣傳情報所累致對滿洲國之認識多生錯誤且政府亦因該輿論長擁國聯之立場深歎其現今對承認滿洲國仍躊躇不前殊屬愚笨唯因急進論者與政府部內有力者間有多數持有務須急速清算過去之誤謬以決行承認滿洲國之主張故此次產業聯盟始有派遣視察團之舉其人選多爲對日本持有好意之人物頗可注目（國通二十日東京電）

通告廢棄華盛頓條約
無待預備交涉的必要
日本海軍方面之強硬主張

對於須觀豫備交涉之結果再通告廢棄華盛頓條約之說海軍方面反對之理由如下

一、關於撤廢比率主義大角海相廣田外相曾在六十四議會業已聲明且廣田外相亦在貴衆兩院議員招待會席上有公式聲明業已成爲帝國政府之斷乎方針勿庸贅述

一、然而爲貫徹此種大方針之手段並無何等躊躇速以華盛頓條約二十三條通告廢棄以此通告帝國可適用應於一年以內開新會議之規定更將倫敦條約所規定之海軍々備制限會議同時合併於一九三五年開新海軍會議均立在無論如何之既存條約亦不得拘束之自由立場可能貫徹帝國之撤廢比率主義之主張

一、對於十月之倫敦豫備交涉既以撤廢比率主義爲根本方針決定不變上述同樣之態度而臨豫備交涉否則示有弱點礙難貫徹日本之主張

一、倫敦豫備交涉雖謂於十月開會由迄今之經過觀之未有大期待之交涉於十月能開與否尚難逆睹

以以上之理由應急速決定通告廢棄之態度（國通二十日東京電）

熱河治維會
會議之事項

熱河省首地治安維持會於十六日午前八時半在○團司令部紀恩堂招集各縣委員長日軍側由西南地區防衛司令官杉原中將以下參謀省公署側由中野總務廳長小井警務廳長恩民政廳長庭川行政科長及各縣參事官警務指導官六十餘名出席之下舉治安維持會協議左之事項會議終了後午餐於盛會理直至午後五時散會

一、警察機關之整備及自衛團整理之狀況

一、武器調查之景況及武器回收計畫

一、戶口調查保甲制度之情況

一、通信施設整備之狀態

一、蒙撫之情勢

一、水災之狀況

一、治安維持會警備所之現況

陸軍外務妥協案
拓省贊成意向
所謂拓務案全不存在

對各方面所流布之統制在滿機關拓務省案之案拓務事務官以下當局言明全然無有此種立案倘有拓務關係之一部以此種試案爲拓務案如新聞上發表者必嚴重追究以明其責甚形「憤慨拓務省謂外務陸軍兩者間能成立妥協案時或可遵從有消極的意見（國通廿日東京電）

中土交換
批准約文

本年四月四日在土耳其京城安格拉簽定之中國土耳其友好條約經兩國政府先後批准後中國政府即派駐荷蘭國公使金問泗爲換約代表土政府亦派駐瑞士代辦爲換約代表業由中國金代表於本月十七日偕同土代表在日內瓦會晤交換批准文該條約規定應於八月卅一日起即發生効力云（十九日南京電）

今日本報出版三大張

營業消費不動產
稅率已經查定
治外法權撤廢之前提
對於附屬地日人課稅

値此檢討滿洲附屬地之返還與治外法權撤廢問題之際滿洲國政府擬以大正四年所訂之中日條約即關於南滿洲及東部蒙古內蒙古之條約使適用於滿洲國全領土內並以日人得在全滿洲內自由居住往來從事各種業務行使商租權兩項爲條件對於在關東廳政下之附屬地居住之日本人擬賦課含有國稅之營業稅約二十餘種消費稅數種不動產稅數種現已立案完畢據一部傳聞稅率查定亦如下列決定今在高唱附屬地行政權返還之時期尙早之今日賦課該項課稅將以法權撤廢行政權移管之前提而與以一大衝動又對於該項事實已由新京大使館通牒各領事館現在各領事館正徵詢地方民意惟事關按然利害重大故一般人民對此問題尚呈然不言據傳聞所得其稅率似已查定如左

一、營業稅銀行業（稅率國稅）資本金之千分之二、三

一、保險業（同）收入之千分之六、〇

一、販賣業（同）千分之三〇

一、金融業（同）資本金之千分之六、〇

一、無盡業（同）資本之千分之三、〇

一、製造業（同）收入之千分之六、〇

一、運輸業（同）收入之千分之六、〇

一、倉庫業（同）收入之千分之六、〇

一、瓦斯業（同）收入之千分之四、五

一、請負業（同）請負金額千分之三、五

一、料理貸座敷業　收入之千分之六、〇

一、取引信托業　收入之千分之四、五

地方稅似收以上國稅之百分之二十五而對於一般日本人由課稅實施在奉日人之代表各業者所受之賦課率大體計算如左

一、物品販賣業　三井物產支店賣入額作爲三十萬圓（稅率千分之一、五乃至三、〇）課稅額約在五萬圓內外

一、東洋棉花株式會社（稅率同）賣入額作爲二百萬圓課稅額三千圓

一、日本棉花（同）賣入額作爲百八十萬元課稅二千七百元

一、不破洋行（同）賣入額作爲百五十萬元課稅二千一百五十元

一、製造業滿蒙毛織株式會社收入作爲百萬圓課稅一萬五千元

一、東亞煙草　收入作爲四百萬圓課稅一萬五千圓

一、大連機械　作爲百萬圓課稅四千圓

一、料理業奉天料理店組合同作爲五十萬圓課稅九千圓

一、滿洲取引所　收入作爲五十萬圓（課稅率十分之四、五〇）二千五百圓

以上由稅率推定收入額之課稅一項由各地領事館所指定之日人設立營業稅調查委員會而查定之

線路趕急修復
安奉列車聯絡運轉

安奉線之水災據其後之消息謂於沙河鎮哈蟆塘五龍背間目下趕急復舊工程於十九日下午有復舊之希望現在安奉線列車聯絡如下

奉天上午七時開第二列車由雞冠山爲第一列車開始運轉雞冠山安東間第一二列車中止運轉哈蟆塘以南第一二三爲第六列車開始運轉中

松田主計處長
殊不能免其責任
兩橫領官吏均係松田推薦
監察院業已決定出首糾明

關於前國務院主計處勤三輪昇三橫領官欵事件監察院亦不得默視於十六日山田主席監察官行方主席審計官兩氏均到總務廳開始監察審計主計處此以監察院之立塲乃爲當然之職務執行倘有對此監察審計加以干涉或彈壓者亦必斷乎排擊俾使認識嚴然監察院之存在關於調查結果各方面甚爲注目三輪某所橫領之官欵總額爲五萬圓其中以一千圓爲梅月館妓女大美子脫籍在國都旅館夥度同居其外又以四千圓盡消耗在開花桃園嬉野梅月等妓館雜用兩萬元在新京銀行正隆銀行存欵兩萬五六千圓因此主計處之實損不過半額耳錢口橫領協和會之官欵之山出前經理科長及橫領主計處官欵之三輪兩名均由松田本計處長斡旋而任官者以兩名均橫領官欵松田處長亦難辭其咎且三輪又爲松田主計處長之親戚當判明橫領事實時傳謂曾有向某方面運動乞援之事實而監察院當局亦注重此方面再三輪去新京時攜帶兩萬圓現欵偕同昔日脫籍之大美子及歸國可謂無有何等改悛之形跡云

安東之慘狀

鴨綠江之增水越過兩丈由上游流來之滿鮮人家屋有二百餘戶描錨之帆船被急流所激斷纜隨水飛奔與鐵橋之柱相衝碎成細片順水漂流由船中乞援之聲不思有此世情極悽慘救援隊亦束手無策目睹慘狀實有水地獄之慘澹光景因此浸水之家屋除山手町山下町六道溝以南安東全部約有四千戶收容之避難民爲兩萬五[illegible]人目下炊米賑災救助中者越過一萬八千人在濁流之市中臨時急造之木筏東西往來逃生溺死者及行方不明負傷者等似有相當之巨數尚未判明確實料在數百以上云

據十九日午前十一時滿鐵地方部接電迄至十九日午前九時判明之安東全市浸水被害計浸水家屋五千六百戶倒壞家屋六十八戶流失家屋七十二戶死者二十五名負傷者五十八名其後之被害報告安東地方事務所安東署目下陸續接到似有相當之被害件數云

招募代派處啓事

本分社爲擴張哈市報務擬在道裏道外南崗以及市之附近各區招募代派處負責推銷報務待遇從優凡有願從事斯業而有相當經驗者請至分社接洽即可

哈爾濱景陽街一一二號

滿洲報哈爾濱分社啓

丟失滙票聲明

鄙人於七月十三日經黑河秦淺峰郵寄掛號信內附滿洲中央銀行第五八號滙票二百元一紙此信到新京格長棧以平信轉寄吉林此信迄未收到除逕向中央銀行請求對該滙票暫行停付外爲此登報聲明

王成訓啓

共榮學院招生男女兼收

一、班額　高中文科、日語專修科、各一班、初中新生二班

二、編級　醫學部、日語部、高中部文科、均招一年二期編級生二十名、初中一年二期、二年一期、各招編級生廿名

三、考期　隨到隨考

四、地址　奉天大北邊門外瀋海鐵路局舊址（電話四七四三）詳章函索須附郵票二分

奉天文化學院招生

級別　日語專修科編級生二十名　日語專修科四十名　初中男女生各一級一百名（男女分班教授）

放期　八月十五日（選送學生隨到隨攷）

院址　奉天市大南關東小什字街

簡章　函索即寄

開豐鐵軌汽車公司發放紅息公告

本公司在大同二年第七營業年度所有股東應得官息紅利前已結算清楚茲經董監會議決定於康德元年八月二十日起始發放紅息計每股應得官息國幣五角紅利二角九分務希各股東屆期攜帶息摺前來領取特此公告

司法部法學校第一部第一次招考學生

一、司法部法學校設置之理由及目的　滿洲國以實現王道政治爲目的王道者乃以判定正否所實現者也然國家之判定正否爲國家司法權之作用故司法權之確立實爲王道國家建設之根幹亦有滅正義而見繁榮之國家存在者至司法權之確立關係司法官之素質如何大凡優秀之司法官必有高潔之品性深奧之法學兼以公正之裁判具有檢察之技能爲要件滿洲國現無一般法學教育機關之設施故優秀司法官無由而得凡法官之任用及補充終不能如理想而實行是以法令雖完整設施雖具備而何時實現王道國家此本部設立司法部法學校招收優秀人才入學根本的施以法學教育養成優良司法官夫法官養成之道須普施以學術技能之修習應有相當之長久年月然據滿洲國目下情勢觀之恐非如理想上所允許故希望近期之急劇完成規程以達法官養成之目的

二、第一部分甲班乙班

三、修業年限　甲班三年　乙班二年

四、入學時期　十月一日

五、招收學生名額　滿洲國人若干名

六、招考期限　康德元年八月三十一日

七、投考資格

甲、甲班

甲、高級中學程度以上學校卒業者

乙、年齡三十歲以下者

丙、身心俱堅固者

乙、乙班

甲、專門學校程度以上之法政學校卒業者

乙、年齡三十歲以下者

丙、身心俱堅固者

八、投考手續　投考者務將左記書類於康德元年八月三十一日以前彙呈司法部總務司人事科長

甲、履歷書（依照別紙樣式）

一、履歷書須由本人親筆詳細填寫

二、履歷書中須詳細註明通信處

乙、家族調書

丙、最終學校卒業證明書

丁、本人最近像片一張

（但有不得已時准限至九月十三日以前追加呈送完畢）

一、像片四寸半身脫帽者幷由本人親筆記明姓名及生年月日於像片裏面

二、像片貼於履歷書前半頁左上部

戊、受筆記試驗之希望場所（新京司法部奉天高等法院特區高等法院就中一處）

九、入學考試（筆記考試）期日　九月五日午前九時各齊集於希望場所

十、入學考試

入學考試由司法部大臣任命之試驗委員就左記項目行之

甲、筆記考試

甲班　論文　數學（算學代數幾何）

乙班　論文　法制大意

乙、口試

就筆記試驗合格者行之口試日期及場所除登政府公報司法公報幷通知之

丙、考試合格者另行身體檢查

參考

一、到達入學考試地之旅費及其他經費自備

二、在學中每月支給津貼三十元

三、卒業者任用爲學習推或學習檢察官司法部職員等

四、卒業者於卒業後有五年間服務司法官之義務

五、在學中如有違反本校使命之言動者令其退學其因傷病而無卒業之望者亦同

六、前項之場合或卒業後五年內轉職於司法部外者須將在學中支給津貼全部或一部追繳反還

履歷書（用紙美濃罫紙）

履歷書雛形

原籍　戶主何某何男

現住所　姓名

生年月日

學歷

職歷

其他

一、信仰

二、運動

三、趣味

右記與事實無訛

月　日

何某　印

人事科長　前野茂殿

一、通信處

大連

為結成日滿眞實親善 三重縣兒童使節來連

一行入京達成使命廿一日來連 文部拓務後援伊勢新聞所主催

日本三重縣伊勢新聞社日滿親善事業部之主催，文部省拓務省之後援，對日滿親善途上，計畫作五大親善事業，其得各方面之贊揚，茲其事即十一日到京都，十二日到釜山，十三日到京城，十四日到平壤，十五日到安東，十六日入奉天，在奉天撫順各地視察，十八日下午七時三十分入滿洲國首都之新京，在新三日，於二十一日晨乘九時大快車，晚七時三十分來連，在旅大兩地視察兩日，即於二十四日晨十時出帆之亞美利加丸就返國之途次，右三重縣兒童使節之一行氏名如下

△三井團長

業為

一、兒童作文之募集寄向滿洲國少年少女之書信

二、派遣日滿親善三重縣兒童使節

三、選定宣揚日滿親善世界和平之標語

四、每年開日滿兒童作品展

五、設立關於滿洲國事情特種圖書館之運動

茲者右兒童使節一行十八名三井團長之引率於八月十日由日本三重縣出發

多氣和夫君（十三歲）宇治山田市尋高六年生

小笠原滿子女士（十三歲）津市尋高六年生

小倉基弘君（十三歲）津市三重縣師範附屬小學校高等科一年生

此外為伊勢新聞社志田專務等共為十八名

私書房聯合會 再陳請當局

大連市管內百十餘處之書房教師，為痛憾各書房之教書不統一，各書房制度之不完備起見，以前聯合公推代表王世甲氏，陳請大連民政署當局，對請發給許可，在官署監督下，實行研究各書房之教料書教材統一，教室衛生，並酌加日語鐘點等情，已誌前報後經學務係考核，因其規則內有與教育不符，已駁回號飭更正，一時聯合會，幾化為泡影，茲聞該聯合會，探得民政署當局有意援助消息，在近日中又重改規章，另行陳請，以期為子弟教育達到善後目的云

乘執事外出 偷竊貴重品 反說被匪搶去

有楊德芝者現年十六歲，係山東省牟平縣人，於六月間由原籍貫掉來連謀生，經人介紹於富久町一百零二番地執事張錫學處充當櫃夥，自入該號以來，矢勤矢慎，毫無懶惰情事，頗蒙執事嘉許，近來竟將心機大變，與前不同，每日見所賀之金手飾以為奇貨，突於月十八日午后九時，乘其執事張錫學出外大便之際，竟將所當於該號之手表金戒子耳環等，共計二十一件，價值金百十四餘元，一併窃去藏在煙筒內，當即出呼喚其執事，謂有匪來搶，該執事信以為眞，遂進屋查看，該又謂匪竟將金銀手飾，持之潛逃，該執事當即報告小崗子警署，該署得報，立即由司法係李刑事馳至現場檢查之結果，並非有匪，決係家神闖家鬼，當即將李德芝帶至署內，經嚴重拷問乃吐實情，有無餘罪現正審問中

乘自轉車不慎 將行人撞倒 被警署查獲 罰金十九元

市內入船町四番地公合商會處櫃夥葛廷社（二十七歲）於十六日乘自轉車至某處辦事行經市內日吉町處竟將通行人撞倒於地，該葛某不但不下車反騎車飛奔逃之夭夭，後經人報告小崗子警署，該署據報遂將負傷者搖送醫院醫治，一方面查獲騎車者，於十七日已被該署查獲當帶至署內嚴加斥責，命其擔負醫藥費，並罰金十九圓，遂之歸去，因少嚐了鐵窗風味此不幸之大幸也

關東廳警務局 警察官之昇調 因補充轉出鐵路總局遺缺

關東廳警務局，因前有警部補轉職鐵路總局服務之關係，此次為補充起見，乃於十六日有如左異動之發表

巡查部長　下地　精俊
任關東廳警部補，命旅順警察署兼警務局保安課勤務
同　磯田　兵武
任關東廳警部補，命旅順警察署勤務
同　後藤　穏
任關東廳警部補，命大連小崗子警察署勤務
同　田子　仁郎
任關東廳警部補，命鞍山警察署勤務
同　豐幾　軍治
任關東廳警部補，命四平街警察署勤務
同　立松幸三郎
任關東廳警部補，命范家屯警察署勤務
同　大屋　靜
任關東廳警部補，命開原警察署勤務
同　綾部由巳夫
任關東廳警部補，命大連沙河口警察署勤務
同　山下　榮二
任關東廳警部補，命大連警察署勤務
警部補　大屋　靜
同　田子　仁郎
兼任外務省警部補，命奉天總領事館警察署勤務
同　豐幾　軍治
同　立松幸三郎
兼任外務省警部補，命新京總領事館警察署勤務

大規模鴉片密輸團 竟被官廳破獲 目下正在嚴重調查中

最近沙河口署司法係，接到以大連為中心之大規模阿片密輸情報以後，於是遂向各阿片出賣方面，嚴加探查，其一部分之阿片，係由熱河運來，暗中以馬車運至關東州，於是遂向山東方面銷售，十六日午後九時許，遂將彼等之大密輸團一夥捕獲，戚景春（三六）居沼景街三六番地，已在其私宅被捕，並有阿片三貫九百兩，其職業係營運送事業（在熱河省）與山東之王攸堂（三七）同李位之（三八）二人連絡將運至關東州內之多量阿片交與元關東廳巡捕，普蘭店人，居於市內近江町六〇番地之周漢章（五〇）然後經該氏之手再交與航行山東方面之汽船船員李成山，以代價每匁四圓之數運賃，十七日午後七時又在市內近江町六〇番地，將周漢章逮捕，目下正在嚴重取調之中，其結果以周為首之犯罪事實，僅運輸數貫之阿片而矣，不過吾僉觀查利用元關東廳巡捕之信用在熱河，大連山東各地密輸阿片之事其最絕不在少，故面對其全貌正在進展查考之中

皇后母堂令弟 相偕赴新京

由大津來連中之滿洲國皇后之母堂金氏及由日返來其公子潤麒氏一同於十八日晨九時大快車赴新京

林滿鐵總裁 招陸軍記者團 開盛大午餐會

滿鐵林總裁，於十八日正午特招宴在星個浦大和旅館，投宿中之陸軍省出入記者團，開盛大之午餐會

以改革機構為良機 擴充大連市政 將提出建議案於大連市會

在滿行政機構改革之實施，因關東廳決欲縮小州廳設置，特此機會，大連市政關係方面，遂以實現擴張市政為良好之機緣，乃對其目的，頗為使之一意貫徹，最近革新俱樂部大內、上原兩議員，面於該問題乃加以主唱，於是遂開市會協議會，將其建議案審議之，以提出市會云

不堪夫婆虐待 決與其脫離 具呈警署說諭

金州管內董家溝會杏樹底屯人，現住西山會管內西山市北甸子十八番地王永良次男王德士（年二十一歲）素以木匠為業，於昭和七年七月十八日經父母之命，媒妁之言，娶金州管內小孤山會關家屯宋長樂之長女（二十歲）為室，自過門後，頗守婦道，事親至孝，一切操作，無微不至，於昭和八年曾舉一女（曾嫁數家）日久突見宋氏作事稍有差錯，即唆其夫及其婆母，非打即罵，小姑更助紂為虐，宋氏初以思婆母心雖不良，但其夫或有回心轉意之日，而宋氏更以非常溫存，遂忍耐以觀將來，孰知後竟漸施酷虐，變本加厲，兇悍異常，並唆其子德士，不論晝夜，時以棍棒交加，更時將宋氏檸上所有之裝飾毀壞，並將私有之衣服等，以火燒毀，或以剪裁破，百般侮辱，該婦因懦弱無能，且因母子猥狠為奸，兇悍至極，遂不敢與之抵抗，惟有背地以淚洗面，徒喚奈何而已，該婦因此憂愁成疾，臥床不起，其姑婆不惟不加體諒，反誣該婦裝病，強迫起床，執行家務，該婦告知實體弱難支，其夫因為反抗，當即舉起木棍，痛毆，致身無完膚，遍體鱗傷，血痕斑斑，狀極可憫，後被其父得知，曾數至王家，擬將其女帶回靜養，該王永良及其夫王德士與其姑等，不但不許，反蠻橫非常，宋長樂本乃懦怯之人，更念其女已出閣，即係他家人，亦無可奈何，近該女病狀，沉重，如長此不治，恐與生命有關，遂又三番二次，托人去將其女領回，宋長樂去王家領時，其夫與其婆母大為不悅，當岳丈面前又以木棒亂毆該婦，而該婦以其夫如長此殘忍，到底實無夫妻之情，乃於不得已之下，遂至代書繕具說諭願遞呈警署，決與其夫脫離夫婦關係，至死不回王家云

黑貓戰侃侃 五七對五之比 黑貓高唱凱歌

黑貓籃球隊與侃侃球隊於十八日晚五時，在黑貓球場作友誼比賽，是日未及五時，觀衆紛々入場，俄而場之四周，幾無立足之地，約有三四百人未幾兩方球員，魚貫而入，稍作投籃練習，即由證球人馬玉珍鳴笛，召集兩隊長定位，續由雙方隊長，召集各隊員，開臨時緊急會議，以謀攻守之策，黑貓此次以嚴永徽任後衛，其捨球之猛尚不減當年，致使侃々無法可施，上半時以二十九比零黑貓勝，休息後，黑貓全投更動，侃々則乘隙侵入，投中二球，然黑貓方面分數亦增，侃侃因上半時所負過多，實不易奏最後勝利之効，且黑貓又節節進攻，大失戰鬪能力，故終以二十八比五告結局，總結果為五十七對五黑貓大勝

滿青約戰華青 作一場足球賽

滿青足球隊，此次應華青足球隊之約，定於星期一（即廿日）午後五時，在錢俱球場作友誼比賽云

廣播順序

八月二十日（月曜日）

△前六、〇〇　廣播體操

△前六、三〇　廣播體操

△前八、〇五　經濟市況

（臨時由東京）

△前一〇、四〇　經濟市況

（臨時由東京）

△前一一、〇〇　經濟市況

公設市場行市

△正午時報、引續、經濟市況（臨時由東京）引續、經濟市況、新聞

△后三、三〇經濟市況新聞

△后六、〇〇　新聞、職業紹介事項

△后六、三〇　謠曲阿漕（由東京）

△后七、一五　浪花節週間第一日（由東京）

△后八、〇〇　青年特別講座東與西、今與昔、法學博士下村宏（由大阪）

△后八、三〇時報（由東京）

△后八、三一　新聞氣象通報

△后八、五〇　長唄吉原雀

滿鐵本年度之計劃 大連社員住宅 竣成後市內住宅可得緩和

大連市內住宅困難之惱人問題，已久為吾人所盡知，最近滿鐵之本年度計劃，欲在譚家屯三室町方面，建築七十戶之社員住宅，想最近即能動工，更於朝日廣場之處，將建築百個室之獨身宿舍，其所需之材料聞已搬運完終，亦在近日中動手云，如果照此建築社宅，市內之各滿鐵用地當漸次減少，至於將來之住宅問題，當在聖德街博覽會址之處，成以綜合的社宅街云

今年度在滿鐵興業之際，故建築新代用社宅二百戶及百個室之獨身宿舍兩棟，在奉到關東廳之許可時，即次第動手，預定在冬日結氷之期，即可完成，如此在今冬之際，可與彼之二百七十戶之家族，及三百人之獨身者，以住宅，故今秋將有半數之住戶，由本社移至總局，其所殘留之家族住宅，約三百戶，及新築社宅所裕餘者，共六百戶矣，由此所謂滿鐵住宅之困難問題，即呈緩和，其他更欲於市中各處，老虎灘街道及大連之西部，繼續建築新宅，然而在此住宅完成之際，當有一部分之閑屋待租，故而對此問題將於今秋就市役所之市營住宅建築案觀望云，近來因有滿鐵新住宅計劃之樹立，一般大家主多為目前打算，實行漲價，然而其申

秋季大競馬會

開催日

八月二十五日（土）　二十六日（日）　二十七日（月）　二十八日（火）

九月一日（土）　二日（日）　三日（月）　四日（火）

雨天順延

每日午前十時開始

勝馬投票券　單勝式各金五圓　複勝式各金廿圓

社團法人　大連競馬俱樂部　電話三二五三番

在北京二十五年　產婆　山田靜子　通曉華語　大連市聖德街二ノ三七番　電話九五〇

聲明分夥啟事

啟者敝人等合資於民國十七年五月間在大連西崗開設同新工廠，詎於現在因東意見分歧，議決實行分夥，貨物等及內外欠債，按個人股資若干，各自領去，從此各奔前途，並無異議，對於敝號出具保證，由登報之日起限至三天，一律無効，事關重要，用特聲明

大連西崗　同新工廠眾東　吉豐號　作敏　趙蔭棠　馮子厚　李壽亭　同啟

國產　麗都的綢緞　燦爛奪目　新穎的西洋服裝　品質堅牢

應定　秋價　運克　到已

大連西崗

新昌號紬緞百貨店

電話　門市部三八四七　批發長四九〇四番

奉天東興紡織公司股東公鑒

啟者貴廠於七月二十日經股東總會表決歸併本公司，至辦法權利，已有專函通告，倘有投遞不到者，請於八月三十日以前持原股票到本公司換領收據，便知詳細，此佈

營口紡織公司啟

奉天南市場遼東飯店通告

敬啟者本店自開辦以來迄今數載於茲所有一切設備向承各界所贊許，因是惠顧諸君，臨々擁擠，接踵而至，茲為迎合顧客心理起見，對於內部設備力求精益，爰將客室大加修理一新，並將本店後樓仿照西式，重新改建，不但空氣良好，抑且部署幽靜，如有紳商仕宦，攜眷長居，最為相宜，本店全部客房，計分特頭二三四等五種，特等房內設有專用浴室，恭桶電話書案其他，客房設備亦均完善，如普通浴室公用電話，以及中西各餐，無一不備，茶役招待勤慎，房金特別低廉，如承惠顧，曷勝歡迎，恐未週知，特此通告

本店主人啟

東興紡織廠重要聲明

本廠經董監事會暨股東大會議決，與營口紡紗合併，更名為營口紡織公司第一分廠，自八月起東興紡織廠名義實行取銷，凡對外以東興紡織廠名義者，概作無效，除專函通知外，特此登報聲明

奉天信和永源記銀號清理善後啟事

逕啟者本號於民國二十年春季業務清理，當經呈報商會並聲明在外如有擔保等情事概作無效各在案，茲事變清理延期於大同元年一月暨本年六月曾兩次招已事會議，並將善後事宜請理完竣，所有對外一切担保等開童早失效，恐未週知，特再鄭重聲明

聲明作廢

啟者敝號於康德元年即舊歷六月十二日在西崗街永德合錢莊開五百八十二號條回一只計小洋武百元，該條不慎於舊曆七月四日不知由何處遺失，此條無論落於中外人等之手，一概作為無効廢紙，特此聲明佈告

大連劉家屯萬歲街　鴻興德謹啟

感謝名醫武維揚妙手回春

逕啟者茲以敝寒荊久患經脉不調腰腿腹痛屢經中西醫治迄無效果，旋經友人介紹武維揚大醫士診斷用藥數劑霍然痊癒，是此和緩之術濟世活人，敝人感戴之下，特登報端以申謝悃

承謝人王君一謹啟

自動車運轉手一名採用

滿人　兼務店員一名採用

本人來店面談，要市內確實保證

大連市榮町二番地　電話三〇〇七番　土建金物商會

東美樓菜館開幕

逕啟者敝樓鑒於連灣商賈雲集一盛一日，而菜館林立亦是供不應求，敝樓有鑒，特於宏濟舞臺後身新築洋式樓房開設菜館，特由北平聘到著名廚師于海亭，一切烹調無不適口，屋內設備使用器皿分外精緻，對於衛生細心潔淨，招待週到，呼喚殷勤，倘我一般惠顧諸君盍興乎來，方知言之不謬也，特此預知

大連東鄉町八十六番地（宏濟大舞台後身）　主人胡慶雲謹啟　電話二九三八四番

五淋新藥發賣

得利格諾賓（Dorigon obn）

一盒（五日分）金一元五角　（十日分）金三元

此劑為大阪醫科大學醫學士福原正義先生所創製，為慢性急性五淋之新藥，一經服用確能立奏效果

大連市信濃町四十四番地　總發賣元　日本橋藥局　電話八三六二番　振替大連四四九七

本行自八月壹日起改為金票本位

大連監部通亨得利鐘表眼鏡電刻銀器行

國產水晶姿目鏡每副金四圓　美國克羅克養目鏡每副金三圓

六號白鋼男用卡字手表每隻金五元二毛　八號白鋼女用卡字手表每只金八元五毛

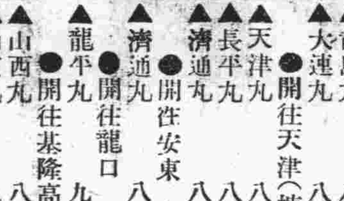

四號白鋼卡字明表每只金七元　四號白鋼西姆卡字明表每只金十二元八毛

八號白鋼女用長方手表每只金九元五毛　八號夾白金長方卡字手表每只金十二元

合理科男女看書做貨用養目鏡海副金二元

瀋陽有聲電影院

八月廿日至廿二日　星期一至星期三

一九一四年世界大戰英德海軍印度洋血戰寫眞！

英德海軍大戰

△歐戰之役海戰最劇烈凄慘之一段

△歐戰之役印度洋海戰之霸王戰史

最大戰艦、專備犧牲十分鐘內完全毀滅、下沉、慘烈、凄壯

此片之攝製、完全揭示歐戰之役、英德兩國海軍之權威

艨艟戰艦逐浪奔濤印度洋中變成恐怖戰地

捲土重來祇演三天再不重演

遷移廣告

敬啟者敝號前在大龍街旗張營業多蒙惠顧者日踵於門，茲因鑒於屋宇窄狹，特行遷移得勝街三十番地以資擴張，敝號現到所有紙類一切文具事務用品等等不勝載及，敢希舊日之惠顧光降移玉是盼此啟

大連市得勝街三十番地　天泰祥紙店　長電話三二二七

大連汽船出帆

▲奉天丸　●開往青島上海　八月二十日

▲青島丸　八月廿二日

▲大連丸　八月廿五日

▲天津丸　●開往天津（塘沽止）　八月二十日

▲長平丸　八月廿二日

▲濟通丸　八月廿四日

▲濟通丸　●開往安東　八月廿一日

▲龍平丸　●開往龍口　九月一日

▲山西丸　●開往基隆高雄　八月廿四日

▲山東丸　九月五日

▲山東丸　●開往新瀉伏木敦賀　八月廿九日

▲河南丸　九月四日

▲遼河丸　●開往芝罘清津雄基　八月廿二日

▲山東丸　●開往營口　八月廿三日

▲日東丸　●開往壺蘆島　八月廿三日

▲煙台丸　●開往阪神　八月廿五日

大連汽船株式會社

專屬貨客經理店　大連市敷島町　永和公司　電話七八六八・七二七五

阪神航路　專屬貨物經理店　台灣航路　商客取扱店　大連敷島町　澤山兄弟商會　電話五二六五・四八一六

乘船切符發賣所　大連伊勢町　ジャパン・ツーリスト・ビユロー　大連案內所　電話五五四五番　丸一商會

政記輪船出帆

▲純利號　●開往安東　八月二十日

▲永利號　●開往芝罘　八月廿一日

▲豐利號　●開往青島　八月廿三日

▲公利號　●開往威海　八月二十日

▲安利號　●開往芝威香安　八月廿三日

大阪商船出帆

▲貝加爾丸　●開往門司神戶大阪　八月二十日

▲西亞得爾丸　八月廿一日

▲扶桑丸　八月廿三日

▲哈爾濱丸　八月廿四日

▲亞米利加丸　八月廿五日

▲烏拉爾丸　八月廿六日

▲香港丸　八月廿七日

▲特克馬丸　八月廿八日

▲烏斯利丸　八月三十日

▲長沙丸　●開往上海福州基隆高雄　九月十一日

▲福建丸　九月廿四日

▲盛京丸　九月卅一日

▲第一東洋丸　●開往天津　八月廿六日

▲白山丸　九月三日

▲日東丸　九月十一日

▲第一東洋丸　●開往橫濱（掛今治）　八月廿三日

▲日東丸　八月卅一日

▲白山丸　九月八日

大阪商船株式會社大連支社　電話四一三七番

阿波共同汽船大連出帆

▲十六共同丸　●開往芝罘威海衛青島　八月十九日

▲卅六共同丸　●芝罘威海衛仁川　九月三日

▲長山丸　●開往仁川鎮南浦　八月廿六日

▲長山丸　●開往天津　八月廿一日

▲永春丸　●開往芝罘　八月二十日

▲第十八共同丸　八月廿三日

阿波國共同汽船株式會社大連支店

惠通行出帆

▲利通號　●開往威仁芝　八月二十日

▲昌利丸　●開往芝罘　八月廿二日

▲照國丸　●開往門字尾今　八月廿九日

▲泰康丸　●開往安東　月　日

日清汽船大連出帆

▲唐山丸　●開往上海青島香港廣　八月卅一日

▲蘆山丸　九月五日

▲華山丸　九月十一日

▲嵩山丸　九月十七日

消閒世界

芸窗詩草

（山方周星垣著　蔡鈞陶撰）

落成後作

開時靜養悶時歡、每日逍遙安樂窩、自恨平生知已少、須知末世僉人多、暗中放箭誠難測、笑裏藏刀可奈何、惟有一言能遠害、洞門深扃誦南無、

其二

一樽風月老居諸、四季清光聊娛余、安分常將人事盡、論交久與世情疏、懶從近代談時務、閒坐幽齋覽古書、自覺生平知已寡、舉杯邀月入吾廬、

巧斷雙告記（八）

（笑呆）

次日天將微明、紀德江已將覆命整理安全、剎那間均已拿到、付於囹圄、自已帶領着常連富到魯家起贓、去不多時已將魯紀芝拿到縣署、尚到結果、埋贓是實、齊同放四人同藏櫃木板中一個眼了、這也是天理的循環報應的迅速、

麗文德在獄中坐有一月了、見又進來四五人、內一人正是那天叫門避逃者、不由的喊了聲「冤枉呵」獄官問着票、叫縣長、縣長立即提問、不久提來問道「你來殺妹是實、還不承認、冤的什麼冤一」、「那天我由別埠來叩門時、被我脫逃的那人現已進獄了」「你看見了嗎？」「方才進獄四五人中、那身高腰粗的便是」縣長吩咐衙役、再提魯紀芝到堂、又一聲嚇文德退去」少時魯紀芝提到、縣長問「魯紀芝、在南關外偸盜吳新魁家花園的是你嗎？」「不是！」「混仗！不打决不肯招、紀德江「有」一帶到刑房用刑究問」「是…」剎那之間、復又帶回供「盜吳園是實」「毒害吳新魁妻麗氏、是如何害的」偸盜是我、害人命、我並不知一可惡！混仗東西、不打是不肯招、紀……」縣長一言未曾說完、魯紀芝已嚇的目瞪口呆、供道大人害麗氏的是我「你是怎樣的害她？」我那天想偸、見門前有人叩門、避由後門跳進、躲在花蔭叢中、少時偸摘果實、被麗氏所覩、百般詈罵、聽不如耳、立起無名、一拳正中乳房、立時斃命、」所供是實」「好了！」魯紀芝復解回獄中去了！四五天之後縣長批判云一吳新魁替妻告狀、麗文德代妹伸冤、可謂双告忠正心純、各歸各家、重理家計、小奸、仍由吳新魁領取、以全大倫、麗氏忘全節烈、實屬可風、佐家秉公、死而有生、魯明芝白晝行偸、理道有虧、悞傷人命、情理難容、罪不容誅、死有餘辜、以待斃百日、紀芝梟首示衆、以明正國法、暗償麗氏、王道不虧、民道有餘、常連富等四人、乃爲當世惡豪、徒刑五年、

一驚賊心、官律如鐵、不準有違一從此以後才算了結這段双告無頭的奇案、地方也安靜了、吳園安然猶在、後來如何再不得而知了

一九三四、七、二六、寫於金州

△歡迎投稿▽

一、來稿必須勞加句點
二、書稿必須一面直書
三、來函書明消閒世界
四、刊載與否概不退還
五、有趣味短篇爲合格
六、不論新舊一律歡迎

由營口抵江垣之途中

（趙飛仙）

沿大石橋附近之路線、綠樹陰濃、不見天日、薰風拂拂、襟懷灑然、遙見南阡北陌、農夫躬耘隴畝、正所謂「鋤禾日當午、汗滴禾下土」之時也、余一面遙瞻野景、一面時與對坐客人談話、客人朱姓、家籍遼陽爲營埠教界同仁之一也、縱情高談、頗減寂寞、余幾忘我身爲客、而客人亦幾忘彼此爲新識也、故於不知不覺間、竟將千山、鞍山、首山、立山、諸站於無意識中度我眼簾矣！遼陽車站、位於縣城之西北、馬路如矢、新柳成行、古塔煙籠、遙遙在望、余不禁想起斯地爲余好友曹光里之故居也、設如曹君同行、當必促余下車、天緣有待、容俟異日以游、

五時五十分抵奉南滿站、是時心緒不寧、萬感交加、七時五十五分抵鐵嶺、糢糢糊糊、時入夢境、由鐵嶺而邊昭、中經十時有餘、皆度夢鄉生活、迨至睡眼惺忪、一覺醒來、時已朝暾初上、時針五點矣、鄭家屯站、原擬留意徘徊、今於夢中度過、殊爲恨事、過開通而後、天氣漸陰、至鴻興附近、天陰漸沉、四周車抵洮南、始由陰而復晴、朝陽隱沒於雲際間、吐出白雲一角、已無雨意矣！風清霧斂、溽暑全收、抑亦旅途之幸福也！

湖上月色

（蝶儂）

從蘇堤上的桑樹梢頭、望見月亮已出地面、在接近地面的薄雲上露出短短的一細線的亮、轉瞬間、而團團似富家翁的月亮跳出了雲層、水中的月影漸漸長起來、從湖邊直至船邊、漸在爲船頭所撥動的水波上、也閃鑠着月的碎點、啊！月色多麼美麗、在划子向湖中進發的時候、我獨倚船舷在賞玩、船緩緩的在行進、螢火却在湖上遊移、各各一明一暗的順着波紋進行、這節奏感覺我的呼吸、而且感應我的心靈、

鐘聲起來了、如在漂渺弛緩、靄然他的波圈也層層的蕩漾到我的心穴中、但感覺不到怎樣的強烈、我體味這鐘聲如爐極而睡的人聽到呼喊、如憤怒的英雄在離去時聽了到了挽留、如初死去的人聽到家人的哭聲、不會引起什麼悲哀、只是不稍留戀很輕飄的只顧自已去了、

月已漸高了、躲在一株小樹的後面、不久他要跳去了青黃的天空十分深遠、湖畔的蘆葦、一半立在岸上一半插在水中、是黝紫、但也如深綠、究竟染着什麼顏色、我總捉摸不定、岸與水的界限消失在這不可捉摸中、惟有蘆葦稍頭的倒影、在水中刻出高低不齊的缺齒、

在蒼蘆茂密的岸邊、船漸漸的泊近去、我見蘆葦繁茂的長起來、月亮已進在這豐彩的草叢後了、而幽暗深奧的程度也跟了增加、然而月亮也一刻不停的上來、已經到蘆荻的頭了、因此、水面上現出月影、似乎爲了想望高出的綠故、拉長得如想望的項頸了、船微微的擺動水上劃出屑弧、陣々滾上幽祕的湖畔去、反對方向的我沒有形跡的弧線陣々打向的腦中、不知我的腦中有否幽祕將因他而起些反響呢垂柳的倒影從下垂又變爲上長的了、圓月並不跳舞、卻在十分鎮靜中閃々的有生態船在靜水裏又是一番景色夜深了、我於是捨船登岸踏着月色歸去

淫邪曲本作者該殺

（建中）

記得二年前、中國政府曾一度下通緝張競生的命令、說他出性史一書「遺害青年」流毒社會」、固然性史一書、在青年人們看了、是難以找到好處的、但是我們相信文學那本書內容、自有他的文學的價值、自然不能說他、因爲「遺害青年、流毒社會」而說他是一文錢不值的、現在國家當局、對於淫詞浪調、及含有危險性的書籍、已痛切禁止（如桃花庵杏花天等）可是這種禁令只能實行在大都市、及某種範圍之內、在此範圍以外的地方、這種風不但不稍殺、而且時時的在滋長着、此類書籍上流的文人、既不得與之接觸（大約也是不喜看）當局又無從查究、自然本身不受拘束、此類書籍價值又賤（每小本在二分至五分左右）所以他的銷路、比較其他書有增無減、我們在書攤上所見的如閻五更、寡婦認乾兒、古今奇觀、冬後角門、買賣人住家及應合時代的改良月明珠、淫詞浪調、不勝枚舉、內容皆妄言不經、穢瀆肉麻、不堪入目、看了令人發嘔不止、措詞立意、要是比上杏花天一類書籍、我們還可以說他是遊戲的文字、這兒有不但々是毫無文學的意義、而且還是肉麻的了不得、眞成了羯鼓四攝、不過又不通了、這類書的作者、大概是一知半解、無聊的文人、成日閒無事可做、挖心嘔血的作出一篇文字來、託人給他印出單行小本、書局老板只有惟利是圖、也不顧其他的一切了、這類的書、雖然不會有文學的價值、可是他的罪惡比性史還要加倍、因爲他不受當局的拘束、和其他影響、可以直接和平民接觸的原故、所以我說、淫詞浪調曲本作者該殺

善亭雜俎

五密司愛國以身（一〇）

惟俄羅斯、乃一成不變的最古國、百四十兆人民、如一家人、悉聽家主的指揮、不敢妄有所動、俄皇的勢力、無論定律、命官立教、旁人無敢干預、總之、俄皇的意見、即成爲俄羅斯所定的法律、家庭無一人不當恪遵無違的、或有別國領事大使、所居的公館、亦皆由俄皇×爲政不必商議他人、俄皇×一人獨尊、此外皆奴隸牛馬俄皇乃金口玉牙、說一不二即此項加入歐洲列國的戰團亦是俄皇一人的獨斷獨行、並不會取國人同意、戰勝、則大利歸俄皇、戰敗、則害及全國人民、勞民傷財云云勞人民的力、傷人民的財、俄皇固無勞無傷啊、密司德爲哈密諾夫的如夫人、哈密諾夫愛之如嬰兒之愛慈母、如蝴蝶之愛花枝、片刻不離、則疑不安、食不飽、一日密司德偶出府外、爲俄皇愛烈珊德所瞥見、驚以爲天神下降、召幸後宮、問係何人、密司德仍稱爲賣花女子、偶至相府門外賣花、與相府毫無關係、俄皇讚美不置、說天生麗質難自棄、白香山所以讚美楊太眞卿卿的美麗、足以當之了、俄皇正是漢皇重色思傾國、禦宇多年求未得的時候、今幸得無主的鮮花新妍奪目、遂不曾知會宰相、竟選入後宮、暫充一名宮娥、密司德自入後宮、寄信一封於哈密諾夫、信的內容如左

相公鈞座、妾被俄皇霸佔不得自由、夫鳥獸猶不失儷、何況於人、妾被霸佔如小鳥入籠、有翅難飛、一日思君十二時、願相公早來、與俄皇交涉、拯妾於淤泥、汚垢雖不能洗、性命尚得保全、不然妾惟有一死、以報相公寵愛之恩、絕不肯靦顏事仇、甘作一婦二夫之息夫人也、耑此奉聞、小妾德勤門謹白

卻說哈密諾夫、方晝寢、忽報如夫人失蹤、俄國的君、其威如神、宰相的如夫人、被君帶去、見者閉目、聞者掩耳、知者緘口、哈密諾夫偏問家人、無敢言的、方急燥萬分、忽得密司德、自俄皇後宮來信一封、情知不妙細閱來書、憤慨欲死、無如俄國的君、其尊無上、對於臣下、要妻不敢給妻、要心肝不敢給五臟、哈密諾夫、縱位居首相、君霸其妻、亦是無可如何、可是崔抒弒齊莊、黃飛虎反紂王、奪妻之恨、是恨入骨髓的、帶酷性的鶴毒、其發作當然更速、哈密諾夫的心、已和崔抒黃飛虎爲伍了、乘機密司德自後宮、乘隙脫逃、見哈密諾夫泣訴被汚情形、說妾被強暴所汚、理應即死、以昭貞節、但事實未明、以死誰對、故忍死須臾、得見相公、訴明一切、再死未遲、說罷便欲覓死、哈密諾夫挽住說、卿卿勿爾、此俄國政治的餘毒、々及於卿、不能防之於未然、阻之於將然、今已至於既然、是爲丈夫的不成丈夫、丈夫的恥辱、非卿的恥辱

東隣詩人吟稿

暑中示人

（晴洲　大塚和勝）

火熱炎炎似坐鑪、扇頭風起覺涼無、遙思七月暑威日、强健得來山水娛

辻澤葛水曰、偶然涉筆、自有清越之氣、强健即是人生至福

聽蛙

十日陰雲五日風、朝晴夕暗轉空濛、亂蛙皷吹雨呼處、斟酒賦詩談笑中

葛水曰、不費思索、輕妙可誦

溪亭避暑

身閑來投澗流居、泉石風光畫不如、蟬噪樹陰涼簟下、獨傾瓢酒閱詩書

葛水曰、詩中景趣、令人魂飛

偶詠

（紫瀾　藤谷哲太郎）

薄暮雨晴涼滿庭、如雲樹影入簾青、半痕新月一叢露、時有微光不是螢

葛水曰、語含化工、錘錬亦細

水滸

第二十六回　母夜叉孟州道賣人肉　武都頭十字坡遇張青

（一八〇）

且說府尹陳文昭聽得報來、隨即陞廳、那府尹是個聰察的官、已知這件事了、便叫押過這一干人犯、就當廳先把陽穀縣申文看了、又把各人供狀、招款看過、將這一干人、一一審錄一遍、把贓物並行兇刀仗封了、發與庫子收領上庫、將武松的長枷換了一面輕罪枷枷了、下在牢裏、把這婆子換一面重囚枷釘了、禁在提事司監死囚牢裏收了、喚過縣吏、領了回文、發落何九叔、鄆哥、四家鄰舍、「這六人且帶回縣去、寧家聽候、本主西門慶妻子、留在本府羈管聽候、」那何九叔、鄆哥、四家鄰舍、縣吏領了自回本縣去了、武松下在牢裏、自有幾個土兵送飯、

且說陳府尹哀憐武松是個仗義的烈漢、時常差人看覷他、因此節級牢子都不要他一文錢、倒把酒食與他喫、陳府尹把這招稿卷宗都改得輕了、申去省院詳審議罪、卻使個心腹人、齎了一封緊要密書星夜投京師來替他幹辦、那刑部官有和陳文昭好的、把這件事直稟過了省院官、議下罪犯、一據王婆生情造意、哄誘通姦、唆使本婦下毒藥死親夫、又令本婦趕逐武松、不容祭祀親兄、以致殺死人命、唆令男女故失人倫、擬合凌遲處死、據武松、雖係報兄之讎、鬪殺西門慶姦夫人命、亦則自首、難以釋免、脊杖四十、刺配二千里外、姦夫淫婦、雖該重罪、已死勿論、其餘一干人犯、釋放寧家、文書到日、即便施行」東平府尹陳文昭看了來文、隨即行移、拘到何九叔、鄆哥、并四家鄰舍和西門慶妻小一干人犯、都到廳前聽斷、牢中取出武松、讀了朝廷明降、開了長枷、脊杖四十、上下公人都看覷他、止有五七下着肉、取一面七斤半鐵葉團頭護身枷釘了、臉上免不得刺了兩行「金印」迭配孟州牢城、其餘一干人犯、各放回家、大牢裏取出王婆、當廳聽命、讀了朝廷明降、寫了犯由牌、畫了伏狀、便把這婆子推上木驢、四道長釘、三條綁索、東平府尹判了一個剮字、上坐、下檯、破鼓響、碎鑼鳴、犯由前引、混棍後催、兩把尖刀舉、一朵花搖、帶去東平府市心裏吃了一剮、話裏只說武松帶上行枷、看剮了王婆、有那原舊的上鄰姚二郎、將變賣家私什物的銀兩、交付與武松收受、作別自回去了、當廳押了文帖、着兩個防送公人、領了解赴孟州交割、府尹發落已了

依夕的湖畔

（萍）

飄的一片綠波、
倒映着堤邊絲絲的垂柳、
青草被風飄拂着她的嬌嫩的容顏、
遠遠的綠茵下、留着倩影雙雙、
蔚藍的天空、
懸着一個將沒落的日輪、
這一片夕陽反映的幕景、
多麼够人欣賞呀！
遠遠的湖面、只見一對對的水雁、翩舞飛翔
啊！藍灰色的雲、飄飄然、
飄飄然、大地上好似籠罩着一層輕薄的黑紗、
孤零無依的小鳥啊！
遠遠的飛來在悲鳴、
笑容可掬的月姊姊來了、溫柔地在東方的大際撒着朦朧眼湖光波影格外的顯得清靜明亮、
這一片依夕的野景、多麼使人羨慕呀！
對岸的樹、遠立的山、全罩上一層月白色的紗幔、它是美麗？它是幽怨？嬌懶？

他的皮病歸咎於濕　而讚如意膏

臨城礦務測量員賈君喬陰、自信其皮病之原因由於受濕、則瘡由濕起之言、似又多一根據矣、但賈君亦復深信如意膏爲療膚惟一良藥、他對於躬此奇異藥膏、發表其言如次「鄙人供職礦務測量、敝上地下工程均須躬任、因此累受濕毒、身上發生疙疽、形似疥瘡、百藥無效、後搽如意膏、隨見就愈、藥未罄而皮病若失、膚革光柔矣、不勝感佩之至」如意膏爲最新科學療膚專藥、清涼止痛、消毒生肌、統治皮病皮傷皮疵一切外症、各藥房均有出售、或向上海江西路四五一號本藥局函購、每盒七角、六盒三元五角、郵費不取

本社電話

經理部四〇三四番
編輯部七五一三番

奉天培英中學專科招生廣告

限度　1初中新生及第二學期編級生　2英專新生及第二三四各級編級生
資格　1高小畢業　2初高中肄業畢業或同等學力者男女兼收
考期　第二次八月十八、十九兩日（但外縣准隨到隨考）
保送　本校爲優待遠道學生來省留學上之便利起見特訂保送條例詳明簡章中
報名處　本校招考處（簡章函索附郵票二分）
新校址　奉天大北邊門外中央大馬路路南紅磚大

鋼絲繩抽水機廉價出售

茲有美國虎牌二寸徑鋼絲繩二捲計長三千四百尺及火油蒸汽發動抽水機六台急欲廉價出售函商面議均所歡迎
四平街驛北站通遼路　奉天大西門裏麒麟春內
興業公司啓

招生廣告

奉天樹人女子學院

一、性別　專收女生
二、班別　高中部一級、初中部二級、初中預備班各一級、日語深造班速成班各一級
三、報名　至考試前一日止
四、考試　八月廿日（注意外埠學生隨到隨考）
五、待遇　成績優良者免費（餘詳閱簡章）
六、校址　奉天大北關榆樹胡同張宗昌公館舊址（詳章附郵二分即寄）

收買華北機器廠股票廣告

逕啓者、敝人五六兩月收買之華北機器廠股票尚未收足、今仍繼續收買、限期一個月爲止、存有此種股票者、逢此良好機會望勿錯過、請速向本人面議給價、決定從優、特此
奉天商埠地十緯路同義里八五號、滿電話三五一七四
閻心如謹啓

止嗽神

咳嗽痰喘不分新陳立刻斷根

感冒咳嗽　時令咳嗽　肺病咳嗽　百日咳嗽　哮喘咳嗽　癆病咳嗽　常年咳嗽　一切咳嗽　百發百中　立刻斷根　各大藥房皆出售　每包大洋叁角

大連德記全棧大藥房發行

奇應痢疾丸

主治上吐下瀉冷熱不調紅白痢疾噤口痢疾腸痛心疼虛寒瀉痢大腸內皮潰爛腸風出血裏急後重或便時肛門痛如刀凡老幼各種痢疾服此奇應痢疾丸乃實能除病立即無功効奇應名實相符也從速購買可即寄款向奉天小南門裏大街路東本藥房訂購用快捷之手續將藥奉上郵費不取每包六角半打三元
奉天小南門裏大街路東保濟堂藥房發行

先施雪花香

代理處大連西崗協源茂　浪速町義康號
營口先施分莊啓

馮氏斷癮救苦金丹

商部註冊　驗芝商標　天津
中央衛生試驗所化驗全國禁煙委員會張主席題贈（除弊務盡）

天津特別市展覽會得特獎（一百分）

▲直隸省長傳諭嘉獎▲衛生局化驗註冊▲社會局出示保護、驗註冊太原警處出示保護▲山西省署核准備案▲天津警廳化驗通行無阻▲江西省政府化驗▲漢口警處核准備案▲海關化驗、鐵路及山東國展會均得優等獎▲湖南禁煙會化驗▲全國、行海內六十七年本堂自清同治七年設立此丹專戒嗎啡洛英等毒及鴉片煙癮輕者一盒用十天重者三盒分兩星期用功效偉大品質純潔藥性和平裝潢精美且飲食驟增精神煥發已呈各省官廳化驗註冊復經天津煙台濟南河間黃沙兩卓國昌黎無錫宣化涿鹿紹興等處五十七處拒毒會試用成效安著戒陳者指不勝數收到各處謝函證明書▲前曾逐日在天津各報披露每付僅收回藥本現洋一元二角、本堂發售此丹已歷六十七年非假市上廣告售假藥騙錢承人者所可比擬是以本堂備有影印功效證明錄如將此處剪下兩郵票二分當即奉閱

總號　天津西馬路法租界
分號　天津天祥市場
唆芝堂

△招請外埠經理處
東北總發行山海關南關中間路東唆芝堂分號
遼寧總經理軍署大街震泰報館　電話中四二一七　日三〇六七
哈爾濱道外正陽六道街口亨得利內柯爾登洋行經理
外埠函購須寄郵票一百二十六分凡東北各大藥房大商店願分銷者請就近與敝分號通函接洽可也

補氣養血健腦聖藥　補腎壯陽添精種子　金剛藥片

大贈品　買一盒送一盒　四十一天

主治先天不足腎經虧損房勞過度遺精滑精精液缺之精冷精清子嗣艱難陰莖短小陽萎手淫過度舉而不堅而不久房事早洩老年精衰夜多小便精神困倦頭暈眼花[illegible]

服法　每日早晚飯前服二片白水送下要有房事前一點鐘服四片淡鹽水送下

定價　大瓶國幣二元四角　半打十二元　小瓶一元二角　半打六元

大連　德記源棧　同　德記全棧　同　華西藥房　同　華泰藥房　同　大成藥房　同　中西藥房　營口　豐利藥房　遼陽　義和堂　普蘭店　康德記　安東　大生東　奉天　大成藥房　同　五洲藥房　同　大生藥房　同　大吉祥　同　歐美東號
鐵嶺　和義久　同　世合堂　開原站　義和堂　同　廣盛源　同　德泰興　四平街　和發瑞　同　天德堂　同　德慶亭　公主嶺　三合德　同　泰和春　同　義和堂　范家屯　大德隆　新京　耀廷藥房　新京　長春藥房　延吉　五洲藥房
長春　義和藥房　同　中西藥房　同　五洲藥房　同　中央藥房　同　中興藥房　同　同益堂　洮南　五洲藥房　吉林　中西藥房　同　中西藥房　敦化　中西藥房　江省　五洲藥房　同　世界藥房　同　久逢長　海倫　久遠長

總發行所　哈爾濱道外十四道街　老福春堂

有食積乳積的小孩們（趕快購服）李氏小兒疳藥吧

主治效能　小兒稟賦不足氣血衰弱、脫髮潮熱發腹脹筋面青黃消瘦困危喜睡食泥不食嘔吐泄瀉煩渴干燒消化不良排瀉不調口瘡疳痢疳蝕鼻爛氣臭虫積水積一及諸疳等症服本疳藥立即收効價目每袋四付大洋四角半打二元一打三元六角外埠購郵費一角

奉天大西邊門外路北　鴻育堂蔘茸藥店啓　自働電話三三五一號

香港出品性的靈

客精壯陽改造生殖最效外塗藥……

此藥爲英醫士用化學方法配製用法簡便功效異於近世諸等仿造之外擦劑凡男子陽痿不舉勃起力減退早洩發育不全快感缺乏房事前將此藥塗上三分鐘後發展性有陽曲能伸陽痿立起客精補腎大有九牛二虎之力剷除一切性病老人病塗用更爲相宜

定價金盒一元二角加料紅盒二元特製藍盒五元

香港美楓化學藥廠
經售處　哈爾濱道外桃花巷街　瀋陽城內鼓樓南　南滿站彌生町
閻氏藥房　志雲翔

男人未必都好

（新）

多許人說起女人、都說女人是刻薄、愛錢、好虛榮、做社會的廢物、伊們是毒蛇、是禍水、恨不得把字典里所有壞的形容字加在女人身上才痛快、是的女人有許多地方眞是令人不能滿意、像要誰人養活就是難使人滿意之處了、我自已幷非男子、說這樣的話、我不等於打了自已的嘴巴嗎！但是、我不怕我也恨透了女人、我是恨做女人

做女人的難、眞不是女人以外的任何人所意想的、一個沒有受過敎育的女子、儘受別人壓迫、欺侮、和當伊不如一匹馬、伊也不敢公開的抱怨什末、伊的一生可以永遠呼吸不到一些快樂的甘露、誰對伊憐惜呢？一些男子覺得女子是應該遭受這一切的

自然、現在有的是受過敎育的女子、但是受了敎育又怎樣呢？即使一個女子在社會上找到了工作、但又會被那些齷齪的男人稱爲「花瓶」、試問愛好名譽和身份的人誰能忍這種侮辱？要結婚吧、就有一些自命不凡的男子打起腔調說風涼話「女子受敎育是爲找丈夫的」

我們再來一個小譬喻、有些女人臉上慣於帶些微笑、可就有人罵伊欠莊嚴、輕浮、有失體面一大堆話、然而、遇到了一個呆板、不善辭令和不好嬉笑的女人、話又會反過來說、說伊又何必假正經、討厭極了、結果是女人笑也不是、不笑也不是

此外另有一種男子自已去惹上了女人、到頭又會不負責任的說『女人是一種累、是一切煩惱的根源、女人阻礙了我偉大的前途、我不要女人、我要飛、自由的飛！』他可是以前對情人說過『你有着一個美麗的靈魂呵！我的生命將爲你而燃起光輝！』

至於那些結了婚的男子也不會短少這份厭惡女人的心的、好似妻子應該有四只手才對、兩只手整理芝麻大的家務、兩只手幫助丈夫發展事業、最好還能自已謀生活、可是、伊要眞的自謀生存了、又會使丈夫心里掠上一陣恐恨、說他幷不是不能供給妻子、唉！這一切的不中用的男人呀、其他的我也不用多說、總之、我要是做了男人、我決定一生不接近女人、我永遠獨身、罵和讚美女人的文章、我也不看、那够多幸福啊！

做「女人」難

（靜蘭女）

做人難、做女人更難、雖然有人以爲女人處處佔點便宜、其實這不過是膚淺之談、如果把每一個做夫人所訴出的難處言談、加以仔細的記錄、然後便可知做女人之不易了

蘋果臉、桃櫻唇、干卿底事？眼如秋波、腰如楊柳、此皆天之所生、我豈好妖也哉！何勞騷客騷人、攝其生花之筆、展紙濡毫、亦識亦消地橫也女人、豎也女人、雪月風花大做其四六文章、摩登哥兒們則又盈篇累牘的妹妹呀！心肝呀！的綴些香豔詩句、肉麻得令人肉顫、這樣似乎沒有女人就做不出文章、而要做文章却斷斷少不了女人、這且不提、更有些出乎意外的、甚而至於把亡國滅族的事都一股腦兒推到女人身上、什麼紂是亡於妲已、周是亡於褒姒、講董卓無疑地被貂嬋害死、啊！如此不分皂白、公然侮辱我女界同胞、眞使我弱々群雌、跳黃浦之江而無以自明

機關中、馬路裏、上至西裝革履的體面先生、下至粗脚大手的販夫走卒、引得唾沫四濺津々有味的也無非女人、誰家的姑娘眉毛兒濃、誰家的姑娘大腿兒白、似乎捨此以外、就無話可說、本來、女人在男人的心目中、原是一件玩物、他們歡喜你時就會姐兒長姐兒短的殷勤得使你有些不大相信、等到玩得滑膩了、那末不容說是掉頭不顧而去、陌路蕭郎、滔滔皆是、而少女的貞操、全是在這不知不覺中毀滅了的、危矣哉！女人之不易爲也！

女人、女人自有其不可磨滅的功績存在、先前呢！女子祗有困守閨門、不許出門一步、好好的一雙大足硬要紮得形似纖小、女人除掉充充花瓶的美衛外其他還有什麼？啊！生而不幸爲女子、更生而不幸爲我國女子

絲羅帳中、錦繡被裏、魂消眞個、則大家有份、然而一待孽根種下、我則大腹便便、多少不雅、而臨盆時則又肝腸如裂、誠如古人所謂：「產婦一脚在棺材之內、一脚在棺材之外」一不湊巧、就有香消玉殞之虞、但是被傖儘可消遙事外、重度其翁花染柳的生活、天下不公平事、捨此其將誰屬？

烹調常識

△蒸饅頭

材料的整備

一、白麵粉五升、「先拿白酒脚一碗、清水三碗、在鍋中先行燒他一個微熱、即行盛起、用拌乾麵、使成乾燥適宜的麵粉、待他性來洒些鹹水、便可候用、這是發酵饅頭的材料、緊酵饅頭的材料、不可用白酒脚、只相用熱水拌麵好了

（二）腿花肉二斤「用刀批去他的皮再切他成小塊、然後和些醬油、蔥薑黃酒等、一同斬爛、盛器候用這是作肉心饅頭的材料」

（三）蟹二隻、『須預先蒸熟、擬取他的肉和黃、加些黃酒、拌入同前斬爛的肉腐內、便可候用、這是做蟹粉饅頭的材料」

（四）豬油二「剝去他兩面的皮、用刀切成小塊、用鹽花淆好後、拌入薺菜屑少許、便可候用、這是做薺菜豬油心饅頭的材料這種豬油、苦用白糖淆就加些桂花、便是做白糖豬油心饅頭的材料」

（五）赤豆一升「用水浸胖後、連水上磨牽細、入袋擇取他的渣、再和赤糖一片、入鍋炒熟、加些桂花及白糖豬油、便可候用、這是做豆沙豬油心饅頭的材料」

蒸法

一、拿拌就的麵粉、搓成竹粗的長條、用刀切成等大的圓塊、然後逐個用掌○扁、逐個包餡、包就便行第二手緒

二、拿包就的饅頭、逐個移置甑內、上鍋便燒、以熟爲度

雨後的海水浴

關於衛生上應加注意之點

現在節期雖已立秋、而滿洲氣候、從此往後、方算是最熱的時候、本年如赤痢疫痢等之不好的消化器系傳染病猛烈襲來、大家務須小心防禦、不可疏忽、以免羅此惡疫、大抵患病之人、都說自已喫了什麼不好的東西、所以得了赤痢病、然飲料食物有時不過引病發動、而實在病症之根本、似別有原因在也、就年齡而論、大約由五六歲起、至十三四歲之幼稚園、及小學校生徒等、患赤痢者居多、此等小孩、多因海水浴過度、而起赤痢、如近來連日降雨後之海水浴、最爲危險、夫連日降雨、運動自然不足、又因氣候之乍寒乍熱、小孩飲食不知節制消化器力量、自然亦因之薄弱、一旦天氣晴朗、小孩們都興高采烈、入海作樂以補數日來雨天蟄居之無聊不知不覺忘却時間、而爲過度之海水浴、兼之雨後海水溫度低落、胃腸薄弱之小孩當海水浴過度身體疲乏之後又將不消化食物與冰冷飲料往腹內盡量灌入、胃腸之內那能不咕嚕咕嚕、悲鳴起來此乃當然之事、無足怪也、總之身體疲乏、爲人生最容易得病之原因、如値久雨後之海水浴、爲父兄者、須加意約束孩子、對於食物須擇較平日所食者、尤爲容易消化之品、如再能避免急激運動與急激日光浴、而使之漸々習慣、則決無意外之病、又自海水浴歸來、身體疲乏、即使大人、也有睡着之後、不知覆蓋被褥、故對於小孩夜間必須時常留心、爲之蓋被不使凍壞肚腹、最爲要緊又就寢之前、不可使喫西瓜及飲用冰水冰糕、亦是切要之事

關於女子新裝束

一九三四年的起始、一切的一切都追隨在時代的巨輪後面、不斷的前進、顯露出一番新的氣象、婦女裝束的變更同樣是代表一時代和一時代不同的精神、所以在每個年頭的開始、當然需要一番考慮在這整個的一年內裝束應該什樣的、加以革改和創造

在最近的過去、我們日常眼簾所接觸到婦女們的裝束很明確的已有了特殊的進步切合腰身的長旗袍、增加體態婀娜的高跟皮鞋、以及各種式樣的皮大衣等等、的確一切都是非常的美麗、但是我們慾望的範圍、並不限於這一點、在美麗、實用之外還須要的是個性、服裝的具有個性、或者在一般人尙還覺得非常的生疏、我們不妨就在這裏談々關於裝束個性吧

當我們走進動物園的時候在飛禽的部份就可以看到天鵝潔白的羽毛和孔雀豐滿的尾巴、這兩種絕對不同樣的美、我們只覺得一種貞潔和莊嚴、一種是富麗和高貴、批評不出究竟是那一種比較勝着一籌、因爲牠們各有各的個性存在、再看到小的、似鸚鵡和柳燕、牠們也同樣有各個不同的個性美、人類既是已認爲趣出於鳥獸的那末應當趕快廢止以前因襲的習性、而從事各個人裝束的注意、因爲在某一個創造一種新裝束者、他決不是全智全能的、或者是只適合於某一個體態和個性的穿着倘若大家都不管牠的一切來照樣的模仿、那末不論你所用的質料是何等的優美、色調何等的調和、將來的成績終是不會討好的

猛省吧 摩登姊妹！

（淑英）

新生活運動、在全中國響應、禮義廉恥、已切實行、獨上海的摩登婦女們、因摩登甘冒大不韙、仍短袖柳腰、搖擺過市、而彼新生活運動中之當局所頒服裝禁令規例第三六兩條、所以最近南市有疊次發生利剪剪短袖事、一刀兩開、暢快非凡、被剪者哭笑不得、祗得喪氣返家、觀此情形、一般女同胞們都在高倡：「着從速猛省、遵照新頒服裝章程、裁製標準服裝、既合乎衛生、尤覺常雅緻、滌除頹風、豈獨增健體格、抑亦女界之光、親愛的女同胞們猛省吧！」等等的喧聲

浴後之姿

父母之道

（張曉槐譯）

第一信

請于受姙後第二月初讀

親愛的預備母親！

你最初發覺你將有孩子的時候、免發生個大問題？你預備諸事照常過去、對於自已的健康不加特殊的注意？抑或認定這是眼前重大的關頭、立地預備應付呢？我何必大驚小怪呢！要是受姙完全是種自然的經驗、大自然何嘗不能使我平安渡過呢？我自已必須擔心的豈非是九個月以後的事、要是我讓之自然、結果可怎樣？這些是一般女人的問題、如果這不是第一次受姙、產前種種大有放任的傾向、這是眞的、一般的懷胎時期都是安然過去、一般的時候到了胎兒也安然出來、沒有若何危險、但若實際加以調查、生產悲劇與乘常的比例固小、枉苦的產母及枉死的胎兒爲數之多、實有駭人聽聞者、所以產前的衛生不是因爲或然的危險、而是因爲可能的不幸、每念這種危險母子的健康及生命的危險、我想賢明的父母必願署費心力採取最簡單的方法使茲事安然度過的

你最要知道的、怕就是受姙未受姙的決定吧？這一點在前三四個月以內不能確實證明、但下列幾點可說是受姙的顯著徵候、要是各種徵候完全發現、可說你已經受了姙了

一、月經停止、月經停止雖爲受姙的現象、但其原因甚多、不能據爲受姙的肯定證明

二、乳房的變態、乳房變軟、時有刺痛及特殊不快的感覺、乳房的體量日漸加大乳頭周圍的色素加深

三、小便頻數

四、早晨病、但有時日中及夜間亦犯之、此病雖深淺的程度不同、總是最不適意的事、不過有些女人可完全不覺得、有些人則纏綿數月不止、其程度亦至深沉、惟有處理得當可減少許多苦痛處理早晨病的一種方法、是每餐勿多進食、每天可多吃幾次、早起及睡前都可稍食點心、無論如何、總以勿使胃內虛空爲主、房間所買的於無聊時細嚼、至少沒有妨害、且常有極大的幫助、生活要充滿着快樂、和愛、各種興趣要有調劑、對此病甚有益處、有一點我要請你放心的、就是這種病即使讓祂自然、至多五六星期即痊愈、千萬請勿着急

五、疲倦、爲受姙的另一象徵、有時疲倦之外、還覺頭昏眼暈、體氣加濃、身體各部！分黃褐色、但這些不過是姙的徵候罷了、絕對無甚重要也勿須乎診治的

有了姙之後、你大概就想知道你的小寶貝何時能到來大約決定這個時日的簡單的方法是從最後一次月經的日份減去三、在最後一次月經開始的日脚加上七、綜合起來大約就是臨盆的時日、例如最後一次月經在一月六號一月向後倒數三月爲十月六加七爲十三、所以估量臨盆的日脚是十月十三日、如最後一月經始於四月六日、產期爲一月一日、所以祗稍記得最後一次行經的第日、產期一算就可知道不過這估量雖常々頗爲靈驗但絕准確的決定、望勿完全作根據

現在醫師的顧問至爲重要望早決定一下、要是這是第一次經驗、最好請個產科醫師常々和你見面、無論如何不拘他是產科醫生或普通醫生、你萬事務須公開和他討論、至於報酬也必預先說定免得將來因報酬問題使事務上臨時發生問題、你和你的丈夫最好目前就作個具體的積蓄計劃使將來經濟上不至播据

因爲你究竟有沒有身姙、目前不能確實決定、醫生也許不給你詳細的診察、不過你們不防先和他談々、從話中你們亦可知道這個醫生是否足以信任、要是你們覺得他的能力有所不及、或覺有任何不便之處、我勸你趕快另請一個、因爲這種隔膜對於你的一切都有深切的關係

我擬於第五信中詳細告訴你、你應如何去和醫生討論我這些信不能代替醫生的指導、而不過是一點小小的幫忙罷了

關於健康方面、現在有極重要的幾點、切望加以注意大便務須每日一次、每次都有定時、每天要洗一次澡、洗澡水勿太熱、但亦勿太涼要合皮膚的溫度、使皮膚的作用不受絲毫的妨碍、運動是很有益的、但絕對不可運動至於疲倦、若是你從前曾經小產過來、這回更須留心不能操勞過度、府上若有許多兒女、每天的家常事務已够你忙勞、我想你能多休息、比略事運動還好些

在姙娠時期的女人、雖多方被人勸告、勿提心吊膽若從始即瞭解、這椿愉快的事絕對無甚駭異、你必可減少許多焦急與自咎、望你於起居飲食加倍留心之外、心裏還要想到在不久的將來、你就要懷抱着一個人世最可愛的小寶貝

（未完）

APETIN TABLETS

酵母製劑 阿稗精 藥片

是最新的 胃腸病治療及滋補營養劑

一日三次 每次四片

効能
一、營養補給作用
二、消化輔助作用
三、食慾增進作用
四、體力强壯作用
五、便通調整作用

主治
消化不良 營養失調 便通不整 腸加答兒 乳兒綠便
食慾不振 血虧衰額 常習便秘 病後虛弱 發育不良

（價格）
三五片（四〇錢）
一〇〇片（一圓）
三〇〇片（二圓五錢）
一〇〇〇片（四圓五〇錢）

總發行所 日本大阪市東區道修町 武田長兵衛商店 股份有限公司

34-175(O)

CLUB

双美人牌 固拉蕾 等之化粧品

香粉 雪花膏 牙膏

法國老牌 皮隆氏九一四

砒製療治梅毒聖藥 靜脈注射

諸君請認明法國第一老牌「皮隆氏九一四」以免危險 而保安全

各大葯房均售 中國總經理 上海 天津 漢口 立興洋行

NOVARSENOBENZOL "BILLON"

體育匯要

最新田徑賽訓練法

關於陸上競技中田徑賽二項的訓練、是應由根本上去作的、我們國內青年的體育家、雖有少數的人、得有相當的指導和相當的訓練、而一般不諳斯道的訓練者猶屬多多、本報特覓得最新田徑賽的訓練法、陸續誌之、以供國內青年和體育家的參考

(十一)

第六章 百十米高欄

高欄競走、爲田徑賽中最好看而有興趣之一種、賽員之姿態及速率、均須有過人之紀錄、始能博得觀衆之好評、按高欄競走、由起點以迄終點、距離一百一十米、每人跑欄十具、欄高三英尺六英寸、欄之位置、每二欄中間相隔十碼、由起點至第一欄相距十五碼、而第末欄至終點之距離、亦爲十五碼

跑欄姿式

二十年前運動會中之高欄競走姿式、只有一種、法使前腿捲曲、跳起時、與高欄之頂、幾成平行、越過各欄、但自一八九八年而後、克蘭茲林出、得梭際運動大會高欄錦標而後、砲欄之姿式、一旦陡變、據克氏之意見、跑欄時、前腿應稍灣曲、但勿太過、克氏甚至以爲前腿根本無需灣曲、而應以大步、邁過各欄、氏以此種理想、見諸實行而後、乃打破一切高欄低欄之成績、以往跑欄之姿態、遂亦明日黃花不復再現於運動場中云

舊式跑欄

之姿式、在觀瞻上、固甚美麗大方、但賽員於盤旋於各欄之頂端時候、爲時雖然有限、而全身已失去其前進最高速率之能力、無形中損失不少寶貴之光陰、至於

新式跑欄

之姿式、墨斯班尼氏於具體育訓練書中曾謂、今日第一流高欄賽員、跑欄之時、如將全身分開、酷似剪刀張開之狀大步邁過各欄、極爲迅速展眼之間、即作第二次之表演誠有時出人意料之外者、蓋賽員於跑欄時須時以最大之速度向前急進

最要一點

即以最大可能之速率、由起點達到第一欄、蓋由起點至第一欄之距離中、賽員需造成最高限度之能力、足能跑盡距離之全部、賽員如不能完成第一步之工作、則此後雖作如何之努力、恐亦不能再有成就、達弗忒氏曾謂起始時、應以全力進行、並以最大之速率跑過第一欄、多數賽員、均輕忽此點、在起始時、並無充份之準備、而由起點以迄第一欄之距離中、亦漫不經心、而想於競賽中間、再作追逐、但時不我留、多無成功希望、賽員豈可不加注意(未完)

德准猶太代表出席世運會

△女子賽取消未獲通過

紐約通訊、德國對一九三六年亞林匹克大會之選手隊組織決將棄宗教觀念一點、萬國亞林匹克委員會均加以信任、美代表伽蘭德最近自雅典參加大會回國、據云德已保證去年在維也納所聲明不偏視之諾言、此後德選手隊中必有猶太選手參加、且委員對巴勒斯坦參加大會、已一致投票通過、關於亞林匹克會女子比賽取消之提議(因太劇烈不適合)委員會愼密考慮後決予駁斥、仍准參與

華北運各股開聯席會議

田徑看台完成 袁總幹事入津

天津特訊、第十八屆華北運動會將於十月十日在津舉行、刻距會期僅有六十餘日矣、近來異常積極、會場之建築、田徑賽場大看台之工程進行尤速、刻已完成十六段、只欠三段全部即行落成、五百米之圓週跑道及三百米跑道直線兩條、現正修填中、約八月底可竣工云、關於內部各股之工作、亦極忙碌、大會之秩序冊、則有中國旅行社願捐助印刷並大會之一切交通事項、亦代爲幫助、一籌備會之各股、自八月一日均在辦事處內辦公、關於各股應進行之各種事宜、定今晨九時在辦事處內召集各股聯席會議、大會總幹事袁敦禮氏、昨日由平來津、準備參加聯席會議、昨日下午會偕同副總幹事趙文藻氏、同訪于主席及教育廳長周炳琳等、商談會內一切應進行事宜云

美選手造兩項世界新紀錄

挪京奧司洛特訊、美國選手今日又在此間運動會中、破二項世界紀錄

▲五百米 伊斯脫曼、以一分二秒跑畢五百米、破意大利塔佛挪列之一分三秒世界紀錄

▲高欄 披爾賽、以十四秒二跑畢百十米高欄、破美國賽林之十四秒四世界紀錄

津滬網球末次賽 林寶華竟慘敗

總計三比二滬獲埠際盃

天津特訊、津滬埠際網球賽、已連續舉行四次、末一日、滬林寶華、對津小龍乾之第一單打、兩方實力各有異特、輕軒難分、惟近數年、林寶華始終未曾壓倒小龍乾、昨日之遇、林抱有十分熱望、以一鼓而雪前恥、孰知上帝不如人願、球運欠通、乃血戰五盤、結果終爲小龍乾以三比二壓倒、觀衆咸爲之婉惜不已、當日比賽完畢、由某夫人發獎、滬隊共勝三次以三比二戰勝天津、埠際杯乃屬、林寶華鄭兆佳等一行今日或可南下去京云、茲將比賽情況、畧誌於下

津滬既經接觸、首由林發球、林以左右角之攻擊法、首取一局、旋小龍乾努力奪回一局、林再接再勵竟連下三局、以四與一佔先、後林以誤球較多、龍乾乘機獲勝、頃林再以猛烈之推擊、連下兩局、以六比二取得第一盤、二盤開始、林復以三對二佔先、第六局乃頓呈緊張之狀、龍乾欄網奏功、未幾、龍乾又呈躍活、造成三與三之平局、林反頻頻失計、復造五與三之局、林盡力反攻、施行猛烈之抽擊、乃克成五對四之勢、惟自此之後林入於慌局、而龍乾奮勇、連下數局、以六比四得第二盤、三盤中林首取一局、後再不振、龍乾沈着應戰、以三對一佔絕對優勢、林寶華再度努力、始挽回頹勢、成三對三平局、此後雙方短兵相接、各展所長、小龍乾表演神化、林寶華反抽美妙絕倫、雙方酣戰之下、再造成五對五、旋林以上網扼殺失機、小龍乾再以七比五勝第三盤、林連負兩盤、形勢岌岌可危、然林寶華雪恥之心、不因之而衰、於是振作精神、作第四盤之戰、開球後、小龍乾以戰勝餘威、連下三局、聲勢益壯、林見勢不佳、奮勇反攻、苦鬪之下、始成四四平局、最後林再努力、乃以六對四奪回第四盤、勢力均等、雙方既各勝兩盤、則端賴五盤勝敗如何、一舉一動、二人值此生死關頭、無不小心從事、當時全場空氣、緊急萬分、觀衆屏息觀戰、啞然無聲、開球後、各取一局、後林因發球失機、龍乾佔優、未幾、林拚死力爭回兩局、形勢乃變、小龍乾漸露慌態、林再乘機攻擊、乃以四對二佔優、當時林如長久維持現狀、勝利絕無問題、惟龍乾攻擊勢愈逼愈緊、林則自救不暇、難當其鋒、逐打成四四局、林寶華再接再厲、以五對四佔先、是時也、林只差一球、即以六比四擊倒小龍乾、奈以林是時已屆聲嘶力竭之時、舉臂無力、雙腿難馳、而小龍乾亦已至不堪支持之程度矣、林經一度憩坐後、毅然出場、轉戰之下、再成五五平局、自此後林寶華一蹶不起、於淒風苦雨中、甘任龍乾摧殘兩局、嗟夫、所謂數年之雪恥心、又成泡影矣、結果誌下

林寶華 六—二 四—六 五—七 六—四 五—七 小龍乾

總計三比二天津小龍乾勝

籃球練習法 (桂)

△破五人防守法

對方已列成五人防守法、因其佈置周密、人地兼顧、本隊實難侵入、不論遠近傳球、或拍球進攻、均要失效、所以破五人防守法時、就在對方五人空隙處謀傳球之機會、而其最難者爲已侵入之隊員、因球在前、人在後、實難兼顧、所以必先由二人隊員同時侵入陣地、使第三道防線有後顧之憂、同時陣外本隊員向可能傳球區域內開始活動、傳與陣內之隊員、此時之第一防線、因人球均已入陣、必將設法挽救、所以本隊入陣之隊員、得乘亂侵抵籃下、預備接來往之傳球、應求簡捷、若稍有遲延、或失誤、對方即可恢復其秩序、而持球人作大包圍式、例如先由中鋒侵入對方陣內、徘徊籃前看機會已至、急向傳球區域內跑、然在陣外之後衛用低傳球傳與之、此時之游擊後衛作假進式、使傳球人更爲容易、左鋒到中鋒接球時、應與對方第二防線並立、然後由對方後衛背後斜跑向籃、接中鋒之傳球、而投籃、右鋒當從左邊線侵入後、應稍停、以防中鋒不能傳與籃下左鋒之球、可以接應之度、

總之、中鋒動則全動、使對方不能專注於球、若中鋒被人監視時、後衛當立刻停止傳球、再等機會、另法進攻、若改傳與左鋒亦可、惟此時各隊員之跑法應當變更、中鋒當折回由對方左衛後跑至角上、預備接左鋒之傳球、左鋒若見對方後衛退後防守中鋒時、此時游擊後衛跑至當中而接左鋒之傳球、後衛亦可用反彈法傳與籃右之右鋒或左鋒均可、故凡每一球隊若將以上之進攻法、練習純熟後、可以看機會而利用之、並且可由以上之進攻法、而能從新產出無窮的進攻法、可以隨時隨地化用於進攻上、或用於破壞對方之防守

籃球練習法、到此處已經告結了、掛一漏萬、殊不完全、極爲抱愧、不能供給閱者諸君一個良美的參考、可是請諸君要原諒我、因爲我不是個體育家、更不是個著作家、又沒體育家之著作爲參考、不過就用我不才的記憶力、回想當初中國體育家董守義先生、所指導的、很無聊乏味的、繼續寫到現在、深盼閱者諸君加以指教(完)

網球家凡恩斯暫不來華

據南京特訊、京業餘體育會前發起約請世界網球名家凡恩斯等來華表演、頃接凡等來電、本年因意外事件、不能來華、表演一事、暫作罷論云

東華足球隊

△因隊員不齊不北上

上海東華足球隊、原擬於九月中旬北上、遠征平津等地、現因隊員不齊、決不北上云

如何方能養成運動家 (六)

△……哈邁特陸德格潤著……(李林譯)

第五章 二百廿米四百四十米距離跑

按照你自已的情肉活動好了然後再作形、而變化以下的規則、如果太多、在加緊練習時、可以刪除一部分、要留心你的筋肉的倔强、因爲那個特指示出你始便是節節進步着、如果你開

△第一星期

星期一……在轉角上練習兩次四十米起跑、一種平易的六百六十米跑

星期二……起跑四次、一種平和的百米

星期三……一種平易的八百八十米

星期四……起跑二次、一種平和的三百米

星期五……緩跑六百六十米

星期六……以四分之三速度跑六百六十米

△第二星期

星期一……一種容易的八百八十米跑

星期二……起跑四次、一種平和的百五十米跑

星期三……起跑四次、五十米快跑、四分之三速度的四百四十米跑

星期四……二百二十米快跑

星期五……六百六十米慢跑

星期六……六百六十米快跑其最後之二百二十米

華北會場全部工程限九月初築成

拆賣修械廠業已行審標

天津消息、第十八屆華北運動會場、由五月開工、經積極修建、刻全部工程已完成十分之八、因會期爲十月十日、決限於九月上旬全部築成、俾有充分時間、布置一切必要設備、現田徑賽大看台十九段、已有十四段竣工、五百公尺跑道、直線二百公尺跑道兩線亦已測竣、關於會場附近修械廠舊房招標拆賣問題、業由德立成木廠標價爲最多、籌委會原定二日舉行審標會議、茲因故改期於(三日)下午四時、在教育廳開會審查標價、審委魯穆庭、張志澂、盧郁文、趙文藻、李吟秋等九人、業已接到改期通知云

跳高和撐竿跳 (上)

戈立葛著

運動的裏面包括很廣、各種有各樣的方法與趣味、給人們不同的競爭、而同一樣的達到運動最終目標、我曾看過所有的比賽、各種的運動會中我最愛田徑賽、而在出徑賽中要以跳高及撐竿兩項是最高藝術最奇異的運動了、凡是跳高及撐竿跳的選手們、都好像是特別有一種驚人的技術在他們身上、一令人感到神妙、怪異—如你親自看見他們所在的是些什麼事—在運動中他們閃耀着像明珠一般的光亮

他們以沉着的態度、健壯的體容、作出一番使你不相信的事業、充滿了光輝與神奇、如果你不親臨其境、你不會相信的、不要不信我所說的話、你可以默默的想一想、一個跑百米的人是如何在最後掙扎、才會打破十秒關的紀錄、足球隊員們是怎樣用他們的方法襲進敵人的防線、棒球隊員怎樣在幾秒鐘之內把球擲到百尺的高度、而同時不發生錯誤、打網球的人如何在酷熱之下、作五盤激烈的比賽、諸如此類的情形

等我慢々的告訴你、他們如何能夠征服這世界、而能作到如此維妙維肖的地步、你們有多高、五尺九寸嗎、十寸嗎、六尺嗎、平均一下、在你的頭頂上是五尺十寸、把高用眼平視它、劃之牆上或者門上作個記號、然後劃出一條與地板相似的平行線、以後你再試試、只用全身的力量、不要一點其他的幫助、將你的身體完全的由線上躍過去、你有這樣一種力量呢、你必須具有一種「彈力」一使你的身體升到空中很省事的由上面跨過、在人們年輕力壯的時候、你能作到嗎、在這時候、我們姑且討論這個問題、跳高五尺十寸的紀錄、移到六英呎九寸時

你可以在這線底下、戴着的帽子、很痛快的走過去、你在這種成績下、不像五尺九寸那樣隨隨便便就躍過去、決不是一試就會成功的、某一個下午、將近黃昏、在麥迪森公園之中、舉行室內的田徑賽運動會、我看見一個細長身材的青年選手、名叫瓦拉特馬泰的、是加里尼亞佛思諾省大學學生、曾跳過六英呎八寸及八分之七的紀錄、在他跳過的時候、還有一吋的餘裕、我們斷定他能有六英呎九吋的紀錄、年輕的馬泰、曾保持室內跳高六英呎八吋又八分之五的最高紀錄、當他造成新紀錄時、他曾打破過斯皮芝治的、他是紐約大學的學生、以前之室內跳高紀錄保持者、馬泰由右邊上竿、用圓滾式、輕々倘美觀、斯皮芝氏由中間上竿、用捲簾式、彈力極大、我們不論他們姿勢和方法如何、只問問他是怎樣將自已的身體懸在空中、這也沒有什麼困難、簡單的回答、就是運動唯一的功能和奇積、在普通的情形來看、如果我們走兩三點鐘的時候、也要覺到一種疲乏、要是下樓和上樓、或者爬山有半點鐘的光景、然後看々你所覺到的是什麼、你的心臟跳動得比先時利害了、你的臉也漲紅了、慢慢的要感到全身的疲(未完)

赤玉牌葡萄酒

精力衰退不眠症
神經衰弱等病
服之最佳保養身体
朝夕飲此赤玉一杯
久而久之必奏快癒!

株式會社 滿洲銀行

大連市伊勢町六十九番地
電話代表四一二二一番
振替大連三〇三番
資本金一千萬圓
頭取 村井啓太郎

支店所在地

金州、普蘭店、皮子窩、鞍山、奉天小西關、開原、公主嶺、范家屯、長春、吉林、撫順、本溪湖、安東、興隆街

橫濱正金銀行 大連支店

大連市大山通二番地
代表番號電話長三一六一番
宿直專用電話長六〇一五番
振替貯金番號大連二二〇〇番

資本金 壹億圓(全額拂込濟)
積立金 壹億貳千七百五拾萬圓
營業種目 貸付、割引、內外爲替、信用狀發行、其他一般銀行業務

本支店出張所

橫濱(本店)東京、東京丸ノ內、名古屋、大阪、神戶、門司、長崎、營口、奉天、新京、哈爾濱、青島、天津、北平、漢口、上海、香港、廣東、新嘉坡、蘭貢、卡爾卡達、孟買、克拉基、馬尼拉、斯拉巴雅、斯馬蘭、巴達比雅、悉德尼、倫敦、巴里、漢堡、伯林、阿雷基散得利亞、布哇、桑港、羅斯安接魯斯、夏奕爾、紐育、里約的嘉內羅

麒麟牌麥酒

最古の歴史
最新の設備
最上の品質

品質優秀名實皆爲寰球
屈指無二之麒麟老牌麥酒

麒麟牌麥酒株式會社

霍亂一症 兇猛似虎
喪人性命 猝不及防
唯兜安氏霍亂吐瀉聖
藥可以治之各埠药房均有出售

注意

去年本公司該
藥供不應求存
貨告罄今年請
各經售家多購
以應市需顧客
尤須早日購備
方可高枕無憂
切勿誤服他药
視性命如兒戲

上海江西路四八九號
兜安氏西藥公司謹啟

最新理想的整腸劑

BIOGENIN

病根寧

本品平時常服用時、則可保持天賦之健康、至于醫療上之應用、則甚廣汎、概如下述各症、均得應用之—消化不良及因腸內蛋白質之異常酸酵而生之諸疾患、即慢性及急性腸加答兒、粘液性下痢腎臟及肝臟疾患、血管硬化症等。小兒消化不良、常習便秘、鼓腸、頭痛、眩暈、食慾不振、虎列拉、窒扶斯、赤痢、疫痢等傳染性腸疾患等、對于以上所述各症、無論為豫防或治療、用之均奏著效

包裝 粉末 二五瓦 一百瓦 各一瓶裝
片劑 五十片 一百片 各一瓶裝

總發售處 株式會社 鹽野義商店

請服山得爾彌地

人不幸而患疾病、猶手足加以桎梏、而五淋白濁、為不可告人之隱疾、腫痛淋漓、其苦尤甚、既已患之、惟有速治、速治之道、惟有服法國之山得爾彌地、因其成分精、藥力靈、依法服之、非但腫痛立消、且可永不復發、

山得爾彌地每丸之上均印有(MIDY)為記、無此記者必係偽品、

服法—初服每小時一丸歷兩日夜不息以後五天每天服四丸
注意—服藥期內宜節勞潛養忌進爆熱食物尤須戒絕房事

華商新華行獨家經理 上海江西路三十七號 分經理 華英 五洲 華美 濟華堂 中英 集成 大藥房

全國各大藥房均有出售

註冊商標

健胃固腸丸

耑治痢疾腹痛胃腸病靈藥

請留神冒牌假藥

胃腸衛生必備

夫胃腸為人身營養最要之機關首宜注重其衛生以保強健否則腸胃衰弱百病叢生彼傳染病中如紅痢霍亂等症病勢劇烈極易奪人性命他如吐瀉腹痛消化不良諸病無論男女老幼人人日常所易患一言以蔽之曰胃腸不衛生耳故欲謀胃腸之衛生不可不先服**健胃固腸丸**此丸功能補胃整腸專治紅白痢疾痧疫胃痛腸炎消化不良吐瀉腹痛胃腸衰弱各症如能日常服用可保胃腸強健益壽延年也

另售 **健胃固腸錠**

量少功宏 服易携便

下痢腹痛每服三錠 腸胃衰弱每服一錠

藥價 金二十錢 金三十錢 金五十錢 金壹圓 金參圓

總行 大阪市東區伏見町 谷回春堂大藥房
大連市浪速町
總經理 日本賣藥株式會社

—各埠藥房均有代售—

藥價 貳拾錢 參拾錢 五拾錢 壹圓 貳圓 參圓 五圓 拾圓

滿洲國發展謝恩 第貳期大贈彩!!

批賣總數目 三千件也

白蘭香皂 壹百打入
白蘭三彩香皂 壹百打入 各牌隨意購買

敝廠精造之白蘭香皂及白蘭三彩香皂辱蒙愛顧銷路日廣深為感荷今為酬答 貴客起見不惜鉅金特行贈彩機會難得務望各寶號踴躍購買趁此良機謹此奉聞

抽籤日期 五個月 預定一月十五日為開彩日
開彩地点 大阪川口
抽籤方法 大阪川口各幇商號代表監視之下以最公正方法鄭重舉行之

本期彩票共發三千號仍分天地玄黃宇宙六種每種五百號每號分拾條凡購買白蘭香皂或白蘭三彩香皂拾打者附贈有獎抽籤券一條

白蘭三彩香皂
老牌 白蘭香皂

(各組)		每箱贈彩
頭彩	金壹百五拾圓	每種壹個
二彩	金四拾圓	〃 貳個
三彩	金拾五圓	〃 四個
四彩	金參圓	〃 貳拾個
五彩	金壹圓五拾錢	〃 四百七拾參個

主催 白蘭公司

彩票兌換代理處 滿洲國各地經理處

王道周刊

孝胥

內藤湖南博士論中國 宜保持文化

（程克祥）

滿日文化協會理事、文學博士內藤虎次郎先生、字炳卿、湖南其別署也、爲友邦負碩望之文學泰斗、客歲來滿參加文化會議、於我國文化進取、多所匡導、今不幸溘然長逝、聞者莫不傷悼、茲採錄其「論中國宜保持文化」一文、以警醉心歐化與蔑棄東方之精神文明者

中國之所以變亂不已者、表面雖軍閥勢力之消長、其實基於根本之改革思想不定、近來趨於赤化者甚多、爲中外識者所深憂、中國爲世界人口最多之國、若與赤俄同一態度、變成同一組織之國家、此世界極大之問題也、今日容共之勢力雖已衰落、然此不過外形之頓失、其實青年所含之赤化思想、並未稍衰、中國究能赤化與否、實一疑問、此極應注意者也、中國數十年來所採之方針、但知探借外國之長、此種改革論試驗之結果、已發見外國借物不能萌生於中國、並已覺得非中國自體所生之思想及社會組織、在中國到底不能萌生、李鴻章效法西歐、以爲中國但能得其兵制軍器、即可富強、其結果失敗、張之洞劉坤一等之立憲自治、亦爲十數年來所盛倡、以爲但能採取西洋政治組織、即可圖治、不知從中國本體之國家組織、自創適合國情之新制度、日本如何產生立憲自治制、中國人不加研究、但皮相而模倣之、對於日本舊組織之中、何能生出新組織之質素、亦絕未深究、其結果亦失敗、及革命事起、中心人物、次第凋落、袁世凱亦不數年而死、其時美國之新勢力加入中國、環境大生變化、中國青年多以美國人爲其指導者、而不知美國之歷史甚短、美國人單以現代文明、觀察中國、以爲此老大帝國但能應用現代文明、即可復活、青年暗於其國之歷史、亦附和之、以爲創造新中國甚易、而中國又不能無條件交給青年支配、其結果、遂呈四分五裂之象、軍閥以其威權、支配人民、於是共產主義、社會主義、赤化主義等、乘虛而入

外來之思想制度、既無一奏效、國人遂起懷疑、而古代原有之長處短處、又不易抉擇、雖欲反求諸已、非有確實智識者、於取捨之間、爲事至難、故歸到中國之論、雖爲今日一部分人所覺悟、然亦不易成功、余個人對於現代文明、其觀察與一般人不同、非惟中國、即日本亦不應以富强爲唯一之目的、國家之目的、應在文化、中國旣持有甚古之文化、早晚必歸於以文化爲其第一目的、此可預期者也、中國民族、有免疫性、無論遭遇如何危害之事、不至仆滅、將來或有新來猛烈之危害、中國民族、究能戰勝之否、雖不敢預斷、然其民族有永續性、則處處可以證明也

英國工業發達、垂二百年、至於富强、今日亦受其苦、而不能創造文化、德國工業發達之結果、大戰中遂發生革命、美國及日本、將來究能免否、尚屬疑問、余以爲極須警戒者也、中國旣無工業、亦不富强、今一切殊無可取、然其民族能存在於今日者、其有一種永續性、已爲世界所同認、中國若能覺悟保持文化、並求發達其免疫性、集中人才、效孔子之臨事而懼、好謀而成、勿誤入岐途、以國家爲孤注之一擲、俾趨於正軌、則中國其庶幾乎

按、中國數十年來、稗販西歐、惟人是效、甚至外人理論之空談、條文之末節、亦奉爲至實、但知鈔襲仿行、而不反顧國情歷史之不同、强爲移植、弊害滋多、非遷地弗良、即削足適履、今旣驗矣、以政治言之、如憲法國會、及地方制度等、徒知效法西歐、而不知中國無西歐之政治家以指導之、無西歐之人民以奉行之、是眞所謂畫虎不成反類狗者也、豈唯政治如是、其他種種、何莫不然、有英人某教授在北京講演、謂中國革命、實非革命、不過更名、中國人悉將數千年來之制度遺傳、數棄去、只知效人更名以爲快、此其所以日益紛擾而不能止云云、實至論也、吾人觀內藤先生之言、更一反顧數千年來之精神與歷史、當茲王道始軔之秋、其亦知所鑑戒審愼歟

王道政治談 勸農與恤農

與其怠惰奢侈而飢寒窮困！何如勤苦儉約而溫飽豐足！

（克祥）

眞西山先生隆興勸農文曰、太守被命、來守此土、兩月於茲矣、閭閻之利病、田里之疾苦、朝夕訪問、不敢一日忘、今者、春行視農、獲與爾父老周旋於郊外、敢竭誠意、與父老言、夫勸農故事也、然知勸農而不知去其害農者、則亦具文而已矣、蓋不時之科敷、害農也、無故之追擾、害農也、夏秋租稅、已納重催、害農也、近者約束十條、亦旣禁止丁寧之矣、自今以往、賊盜之殃汝、吾爲汝除之、豪猾之侵汝、吾爲汝戢之、一害尙存、太守斷不敢自安、使爾農有愁歎之苦、汝農亦宜盡力以務本、謹身以節用、與其怠惰而飢寒、何如勤苦而溫飽、與其奢侈而困窮、何如儉約而豐足、有子弟當教之以孝義、有婦女當課之以蠶織、兄弟宗族、恩義至重、不可以小利致爭、鄰里鄉黨、緩急相須、不可以小忿興訟、喜爭鬬者、殺身之本、樂詞訟者、破家之基、賭博乃偸盜之媒、耽酒是喪生之漸、凡此數事、爲害至深、有一於此、必致禍敗、父老其以此意徧諭、使更相勸勉、庶田畝闢、百穀豐、家給人足、風俗近厚、則爾農之利也、亦太守之願也

陸幾亭先生曰、粢盛豐潔、極天下之馨香、非耕夫莫能生也、袞衣繡裳、極天下之麗華、非蠶婦莫能爲也、天子就一身念之、其忍不勤、其忍不儉歟、耕者粗糲不充、而四海之僭尼倡優、坐而美食者、不知若而人、蠶者布褐不完、而四海之拖綾剪綺者、不知若而人、天子爲天下念之、其忍不率天下以同勤、率天下以同儉歟、必也舉孝弟力田、而重農、寬徭薄賦以恤農、使游人皆盡力於南畝、然後爲能與天下同勤也、官民燕饗有定品、服履有定制、毋得相炫以財、然後爲能與天下同儉也、周世宗刻木像於殿庭、使天子之目、恒與耕夫蠶婦相對、其知此義矣夫

克祥曰、春耕貸款、此我國家之所以重農恤農勸農也、使地方官吏、咸能與眞西山太守之盡職、一害尙存、不敢自安、則害除而利興、庶富可立致也、王者之憂其民、於耕夫蠶婦間、加之意焉、可謂知本務矣、率天下同勤儉、夫何用不臧哉

世界大戰與王道（四）

嚴[illegible]

照這個理論上看去、所謂文明時代、不但是留下歷史的汚點、而且戰爭之道、遠不如前、從前的戰爭、尙勇尙義、尙仁、但求公道得伸、不在於殺人的多少、以分勝負、在號稱文明進化時代、不戰則已、戰則必大事破壞、以逞其酷毒殘忍之氣、文明之所以文明、進化之所以進化、眞不知所云了

誰都知道四年間的歐戰、曾經耗費一萬萬萬元的金錢、被破壞的財產、還不在這數額以內、此外有一部份中立國、雖然沒有加入戰爭、但是爲了自衛、也曾調動過兵卒、用了不少的金錢、如荷蘭、瑞典、瑞士、西班牙等國、都蒙受此類的損害、據專門家論斷、假如把這一筆損失、移作建設、可築成一條四十萬公里的長街、那街的兩旁、都有房屋、每所房屋、可占十五公尺的門面、再把這兩行房屋連續起來、他的長度、可以圍繞世界十週而有餘、一反一順人類的損失、該有多大、我們再一考察、戰前世界各國、差不多都以政費全額百分之七十、列入軍備預算、戰時、各國公債總數、也超越平時五倍、因戰爭而負債的國家、每月應付的利息、共有五十萬萬元、這是經濟方面、再說人口、死去的有八百餘萬、受傷的七百餘萬、當時有一位丹麥的統計專家、在戰後公佈他死傷人口統計數目、共死了三十五萬々人、連協約國、非協約國、直接的、間接的都在內、但是、當時政治家、對此驚人報告、並沒有十分關心、單就經濟和人口說、所遺的不幸、已是如此、器械藥物的精進、永無限制、棄舊用新的費用、一年比一年增加、像這眼前的事實、一步步推進下去、人類前途的劫運、試一想像、會弄到什麼結果、青年人的本身、中年人的子孫、所得的是些什麼、到了防禦無可防禦、躲避無從躲避的時候、此存彼亡、失去萬一僥倖的當兒、恐怕地球上、不會再有人類這種生物了吧、縮近一點說、到了一切苛捐襍稅不足以維持軍用那一天、全國工商業勢必收歸國營、人民的職業問題、又將如何解決、照百分之七十推進、每年正在繼漲增高的軍備、由七十到八十九十、到了超過全額那一天、一切工業商務所入、仍然不足以維持軍用的結果、因失業恐慌、而成人口恐慌、因人口恐慌、所演成的恐慌是什麼、這種千眞萬確的眼前事實、請謀國諸公、略一想々、畧一考慮吧

我們也知道、戰爭是不得已的事、軍備是被勢所逼、不得不如此的、並非謀國的、有殺人的嗜好、也並非政治家、無故鼓動戰爭、獨立國家的權利、文明國家的體面、强國大國的尊嚴、到了權利有衝突、體面有關係、尊嚴有搖動的時候、不得不背城一戰、要想有背城一戰的資格、就不得不擴充軍備、培植武力、養成軍國民思想、無故放棄權利、傷及體面、損害尊嚴、肉袒牽羊、俯首就縛、謀國者、責任所在、自然不肯甘落人後、寧可犧牲、不顧退讓、這種々環境、種種背景、種々對象、釀然發生、無論戰爭有多麼危險、戰事有多麼慘酷、均勢之局已成、雖欲弭兵而不可得、眼見賦稅日高、人民擔負日重、國家政治日蹇、社會精神日就頹敗、也只好聽其自然、但願到戰事發起時、多死幾個敵人、戰事未起、多銷一點貨物、如此罷了、彼此間誰也不肯自行裁兵、示弱於國際、今日世界大勢、已經到了這個地位、和平、弭兵、裁軍之說、並非充耳不聞、勢成騎虎、敷衍一天是一天罷了

王道國民教養法（七）

（彭壽撰）

如精神教育之理想、現皆互相爭鬪已顯明爲兩大思潮、一爲人文主義以個人之最大自由、及完成人格與人道之理念爲目的而進行、一爲社會主義、以團體之最大幸福及國民教育與做人教育視作生活之目標、夫今世吾輩之天職、乃在混合此類之精神潮流、融和人道主義、與國民主義也、新教案、係全與應行之基本規定、但教育者、可以因地制宜、而實施之往者規定爲極高之目的、而今則指示最小之限度目的矣、且可於有利之條件下、超出以上之規定、明白言之、即爲對被教育者、施最小之材料鍛鍊最大限度之能力、因之言語主義、與材料主義、遂被取消、不偏重知之記憶、而以理論之天稟、作基調也、按教材、係依培養之感驗、如手及言語之情事、則以獨立處理爲旨歸、易言之、精神及意會力之練習、較諸知識之蓄積、爲有價値耳、觀音樂、與體操、及圖畫、與手工、皆於教育上能獲正當之地位、蓋此科學之中、富有培養良好之社會生活也、再以社會全體、乃服從秩序習慣者、故新教案、於理論方面、雖無若何之改革、然而曾觀維也納學校之人、驚諸員生、雙方非常之熱心、無不爲之驚異焉

維也納之「試驗學級」爲教育專門家之視學官監督辦理、彼等皆係少壯、而其具指導之資格、視學官、對若輩之學級教員、時發各種之研究問題、如兒童之身體狀態、與精神勞作能力之關係、兒童感驗之銳、與精神勞作能力之關係、校外教授時、兒童態度之觀察、兒童最易學習之方法、若（看聽讀）等、爲數極多、其研究之結果、由「學校改造局」刊行、頒佈各該教員、以資參考、俾獲改進之策焉

至若各學校所組織之研究團體、專事分年研究「勤勞學校」之事務、其第一年從事鄉土科教材之蒐集爲主、第二年、則批評實驗新案、對「勤勞學校」方法之論點、盡力闡明、而「學校改造局」且隨時聘請專門家、爲彼等講演、餘若「公共學校」之問題彼等亦爲之研究、惟最足注意者、乃該團研究之團員、不僅屬特志之先覺者而多數之教員亦均加入焉

繼教育總長古列喔克爾之後任者、爲新教主義家蕭勤司勒司基氏、彼將前任之教育計劃、改正甚多、但未涉及「試驗學級」僅於一九二一年十月八日、訓令將維也納之「試驗學級」分爲供參考與普通者兩類、夫奧國財政固感困難、未能本諸理想、以顯其「改造學校」之成績、然因考察奧國之教育而來者、達十八國之多、彼等均公認維也納改造學校之前途、深有望也

其他種種勞作

社會小說 模範工人（五）

程克祥

社會上往往有一種特殊的現象、一般做父母的、愛護女兒的心、比兒子更外不同、據我的揣度、男子生性燥動、心意粗疏、務外的時候多、存溫家庭的時候少、一進了學堂、再染些西洋習氣、個人觀念、又漸漸發達家庭觀念、所以在父母前、頗覺生疎、現代的摩登女士們、我不敢說、但是十年前的女子大槪對於家庭、對於親長、她們那種柔婉的態度、細密的行動、沉靜的情性、很容易得到父母的歡心、何况乎淑時小姐、從小就念了些涵養女德的書籍、自然又是不同、直到現在、她對舊文學的根柢、經史子集等書、還在孜孜攻研、她哥哥雖也循規蹈矩、但是終不及她依依有禮、得父母的寵愛那般濃厚

淑時小姐的性情、好靜、固是她的天性、但是、她對於運動、也極喜歡、和她志同道合、愛好運動的女友、她更表示十分親近、有時、在草場拍拍網球、有時、一同習練、別種技藝、所以她的生活、並不覺得枯寂、身體也不似舊小說中所描寫的那些美人小姐們那般孱弱、道班女友中、有兩三位和她格外知已、特別投契、一位姓劉名健英、一位姓趙名秀芳、還有一位秀芳的妹妹名强南、劉健英的父親、和方孝正同過事、彼此很交好、現在也在上海做寓公、健英、就是那位開機器廠的寧波商人劉德茂的女兒、她們倆也可以說是兩代世交了、劉德茂爲人非常爽直、方劉兩家、往來形跡也很親密、有一天、劉德茂因星期休假、吃過午飯就來找方孝正閒談、所說無非那些買賣經、那一批進口原料價目太高、那一批貨運到內地銷路怎樣、你一言、我一語、說來說去、編者不耐煩多寫、不過內中也有些極有價値的議論、如劉德茂所說、現在各種買賣、都有捐客在裏面做手脚、有大捐客、有小捐客、有直接攬來的買賣、有半路上捐來的生意、至少都有四五個人經手、但是他們的交易、十有九件做不成、講起情形來、很複雜、但是簡說、他們失敗的原因、都是由於損人利已的結果、捐客的好處、全靠傭金、你想獨得、我想多分、第三者又從中用心計、買方的捐客、和賣主直接談判、賣方的捐客、獨得其利、攛掇衆人也懷着同樣的鬼胎、如此相欺相詐、弄來弄去、直弄到兩敗俱傷爲止、方孝正聽了、也很爲他們歎惜、這樣子看起來差之毫釐失之千里損人的念頭也等於自殺的政策吧

鄭總理大臣惠賜本刊作者之墨寶

慕義者不肅而成師服者變社而屬

述先仁兄雅屬　孝胥

教育之理論

瑞士克娃比爾氏著有「勞作原理之根據」連載於一九二二年四月間之「瑞士教育學雜誌」專事記載新式「勞作學校」之勞作與活動、及經驗幷體驗等必要理論、茲爲介紹如次

昔日「學習學校」之兒童無自力處理本身教材之機能、遂於彼之所學未能領會其意蓋欲以正當之精神陶冶不可專依智識之累積、而須得有實地之勞作、此新式「勞作學校」與舊時「學習學校」不同之點也

但決非新式學校不重學習、惟學習之方法不同耳、夫「學習學校」專重記憶、缺乏體驗、而新式學校、則以學生共同勞作、貫徹彼之教授也

觀諸兒童之本質爲活動者、是以學校、亦不可不成爲活動者、苟以聽講或接受何種物件皆非活動、必使兒童得以親身操作、方可謂之活動、因兒童於勞作之中集蓄經驗、獲得知識、換言之、即使身體勞作、貫於一道耳、然昔日之學校、皆未能了解此種要義良可慨也

夫缺乏身體之活動、即妨礙身體之發達、無遊散之場所、即易使人陷於不道德、是以訓育不可偏重悟性、蓋最上之學校教育係爲純潔之情操及堅固意志之教育、惟欲謀此類之教育實現、則訓育確不及勞作、兒童之自身活動、誠爲重要之務、易言之即使兒童自爲體驗之實際耳

克氏主張教學以使生徒自動勞作爲基礎、然非偏重肉體勞作之義意、彼爲避免誤解起見、特再申言、以身體之活動、兩者合而爲一、方爲正道、爲以手工爲教學之中心、斯大錯矣

克氏復倒舉勞作之原理數則以爲教學之依據、爲瓶之教育、由某生述說瓶之種類、另由某生將前者之述說錄之黑板、再令某生筆記之、然後使全級學生共同訂正、此時教員之事務減至極小之限度此爲全學級之活動、與口頭及文字之活動例也

其次、使兒童往觀瓶之陶場使兒童領悟製瓶確實之觀察、彼等自能以口頭、或文字、發表彼輩之心得、可毋用强制焉

再次、令兒童親自考究粘土之性質、於學校中教以粘土製瓶、或其他物品、因之兒童亦能親手自造、乃得深刻之印象確切之經驗矣、即爲以此三例、表現活動、夫此根據勞作原理之教授、類之活動、絕非兒童爲被等自己之目的、乃爲目的之手段耳所謂目的者即爲洞明認識之獲得、與技能之效益、此爲勞作原理之重要任務

克氏復恐有非難此類新式學校荒疏學生之寫作者、更爲之明白答辯於新式學校不爲無益及乾燥之寫作、專使兒童作有趣之故事、與描寫之文字、如寫作所之精神活動、若直觀思考反省、等類、皆以勞作原理之教學方案爲根據、時時利用多種之新奇修練、以導領之、譬諸教授圖畫手工之時雖無解句之寫作

理之教授問題、彼有堅斷之言云「苟非於根本上將當今之學校加以改造、則此種之教學、決無實行之可能、如多級學校生徒旣多、教科亦繁且有設備不週者、皆足爲實施此類教學法之障碍、然不可因之挫折吾輩之銳氣」又云「先自下級實施、此爲易行之事、蓋下級之教材較少而無複雜之煩擾」至若讀法作法及數理之初步教授、如無直觀之實物、即難引起兒童之興趣、亦難達此教學之目的也、彼復申言、如何分配時間與力量、爲教師者、須各自裁度依勞作原理之教學無須規定之形式、蓋教師者僅爲教學最高級指導原理之職耳

末次、更引用盧梭之言論、以完成彼之主張、盧梭云「兒童一日之勞作較諸一日之說明尤有進步」

德國名教育家高德伊氏、於一九二一年七月、曾出席伊遜區招開之「教育週」大會、講演「自由精神與勞作之教理」一兼試行研究授業伊遜區之地方視學、開拉博士、於一九二二年二月之「中等教育月報」中加有評論、開氏深對高德伊之主張、不甚同意、彼以爲僅依自由精神勞作、則不能使兒童得教學材料之、舉歷史教學爲例、推高氏之主張要點、教材無甚問題、且然開拉氏於其論文之首篇、則盛讚高氏之教學法、據云「高德伊」之主張、係欲以「學習學校」變爲「勞作學校」

曾胡言行記（八）

節鈔方柏堂先生遺著

彭鶴廬

粵賊之興、奏設忠義局、委官紳採訪者、亦自胡文忠在湖北始、其後各省、援以爲例、使忠魂義魄、不致泯沒、而曾公又擴而大之、藉以延致三江賢士、不但激揚正氣、且以培養元氣也

同治七年、曾公調直隸總督、九年到任、時吏治混雜久矣、公舉賢才十餘人、黜貪墨二十餘人、當時風氣爲之大變、公在江南、見丁雨生中丞限州縣月報清理刑名章程甚善、移節直隸、倣而行之、法益加密、由是一年之中、清理三萬餘件、積案皆決、大順廣旱災、公派員查辦、民沾實惠、九年冬調回兩江、十年直隸大水、公在江南、於鹽務中籌集數十萬兩賑之、眞有四海一家之量也

同治三年六月十七日、金陵克復、七月曾公至、見流民無復業者、城內虛荒、因命軍士修繕貢院、奏請於十一月舉行鄉試、蓋江南鄉試、十一年、克復之後、首舉此典、所以振興士氣、亦藉以招徠商賈、撫集流亡也、商賈旣集、則錢穀流通、民食漸豐、有力者可以食其力、有藝者可以售其藝、有田宅者可以任其田宅、流民各足圖其生業矣、況考生或携土貨或携銀米、每人以廿金計之、一萬人即添二十萬金、亦所謂酌盈劑虛也、逾半載金陵氣象復盛、當時言官有識者、是豈知公之心哉

當金陵初行鄉試時、士子欲置四書不可得、公乃先刻四書十三經、繼刻史記兩漢書、又與浙江湖北等省、分刻二十四史、其刻資則撥運司所解鹽政規費充之、盡交江寧府收存、及移直隸時尙餘數千金仍留爲刻資不自取絲毫

王道人已學談 太要好也是私心

（毅雄）

「要好」是人情之常、所謂羞惡是非之心、人皆有之、人類向上之精神、世界進化之動機、皆由「要好」得來、人不知自好、不事要好、寡廉鮮恥、何事不可爲、是「要好」二字、乃最高價値意義之所寄託、而昔人有謂「太要好也是私心」其故何耶？蓋有所偏耳、過猶不及、「要好」足矣、太要好、必有損人之處、精神上、形式上、均所不免也、過讓、則使施者忸怩、過予則使受者益偏促、過謙、則使不如我者慚恧、過禮、則僞生、過直則曲寓、謙讓禮予、非不好也、過讓、過謙、過直、過禮則專打算、而不爲人打算、亦研究人已學者所不可不注意事也、雖然、此義至深、語於中人以上者可、以之指示愚庸、則寧過毋不及也

王道家庭（六十）

（呂鵬摶譯）

調養

美國弗蘭克愛地普一（Frank ADepoy）原著

偶有小病、輒惴々自懼、延醫診治、亦自覺其惑矣、夫人身血脈流轉、本有抑病之功、小病即不治亦可自愈、若有必須治者、自不必諱言醫也、今日不治將來損失愈大、且康强爲人生之實、是固不可徒愛惜金錢也、若不到醫院、在家調養、則居住飲食、關係至重、是不可不察

前章曾言家中宜有一間開以備家人有病之用、作爲調養房間、此房宜離厨房略遠、不使病人聞烹調之香、日光與空氣、極宜注意、醫學中本有日光療治之一法、病房宜向南、常使日光臨照、窗明几淨、心平氣和、此養病之佳法也、空氣爲養生之資、病房中窗宜常開、新鮮空氣常至、自不容污穢之氣暫停、如有風時、將窗提起半截、使空氣由上面往來、夜間亦宜開窗、有人以爲夜間開窗不宜、實誤會也、總須設法使空氣流通之爲佳耳

病人之牀宜稍寬大、方足使有病者輾轉自如、且可容看護婦服侍、最好四面離墻、較之置牀於墻角者爲優、床架用鐵或銅者爲佳、中有鐵絲彈機、舖以厚褥、臥者較爲適意

裝飾品所以壯觀瞻、病房中不需也、器具宜簡單而清潔、門簾顏色宜深黑、以避光線、寒暑針當有一架、火爐熱度宜遵醫生吩咐、大約度數、約在六十八度至七十度之間、不可過暖、地板洗掃後、再灑以石炭酸Canbolic acid 被褥宜常曬、常洗、總以清潔爲要、房中宜靜、除醫生及看護婦外、他人均不必至、孩童尤宜遠離病人、因不嫌其太寂也

病人食物、固必當遵醫生之所囑、然吾人必當知各種食物、性質何者爲易於消化何者爲難於消化、又何者爲最難於消化、此三種普通知識、人人所當知之者也、易消化者、如粥、飯、麵包、半熟之雞蛋、以及梨檬蘋果等、稍難於消化者、爲牛肉、羊肉、豬肉、雞鴨、魚蝦、以及豆類芹菜、葡萄乾、牛乳、餅等、最難消化者如鹹魚、黃瓜、以及油膩點心等、尤宜含有時期、食物總宜清淡、以稍餓爲佳、茶咖啡、與舊性質、病人均不宜飲、椰子Cocoa做飲料爲最佳

孝子烈女錄

（錢定鈞）

劉慶餘

劉慶餘、吉林濛江縣人也、父玢、母于氏、宣統三年自岫巖遷濛江、始爲濛江人、玢生子四、慶餘其季也、天性孝友、母早逝、奉父維謹、其事親也、雖貧而食旨必甘、民國七年、父患惡疽、劇甚、呻吟日夜不絕、慶餘任濛江縣第二區巡官、請歸侍湯藥九十餘日、父疾瘳、九年冬、慶餘以事赴輝南縣東北小營子木場、慶餘所經營也、其父往遊、行未至小營子二里許、曰嶺頂、爲匪鐵良擄掠去、慶餘聞訊、馳歸至匪巢、請以已代、匪並留之、曰、速以贖來、父子可同歸也、居賊穴中數十日、父以憂傷疾作、慶餘百方慰藉、以解父憂、一日匪糾衆還出、留四匪監之、夜半、匪隱几假寐、慶餘遽起、奪匪槍、擊匪、餘匪還擊、頃之兩匪復踣、一匪逃匿、慶餘釋同難者三人、御父歸、旣返、視所衣爲匪彈穿四穴、而肌膚未傷、亦大幸也

于烈婦

于烈婦、姓王氏、名玉珍、黑龍江拜泉縣人也、曾肄業南開中學校、聰穎慧冠儕輩、二十二歲、卒業歸同邑于海生、孝事舅姑尤謹、三年、晝夜勞苦、勤劬極瘁、家人盡臥、海生覺醒、每深夜烈婦猶屏息侍側也、海生憐之曰、汝盍少休、余苦汝矣、烈婦則溫容愉色、進藥餌、精神前、勸詢所欲、夫既疲、涙涔々沾衣也、從地下、海生卒不起、烈婦誓相從、家人嚴防之、越五六日、烈婦言笑如平時、求爲海生後以奮物分餽家人曰、未亡人用此安、爲圍戶不出、出視之已絕、頃之、諸姻見心際實巨創、徽露其端、和烈婦死以此也、嗚呼、自人欲橫流、自由婚姻之說行、夫婦之道不終、烈婦竟艱苦卓絕、以殉其夫、涅而不緇、其烈婦之謂乎

王道人已學談 幸而免

（克祥）

子曰、人之生也直、罔之生也、幸而免、這句話平平看上去、也只不過教人莫欺心昧已、凡事該怎樣便怎樣、不必灣灣曲曲、說口不應心的話、做掩人耳目的事罷了、其實仔細按究起來、這裏面有許多道理、待我來說一說

世故愈深的人、他的言行愈虛僞、成功的事業愈少、青年初入社會、事事都看作眞實、猛力幹去、心裏怎樣想、口裏怎樣說、事實上也怎樣做、不知趨避、不肯退縮、不顧掩飾、結果、遭遇不幸的、固然也有、但是成功的、佔大多數、這因爲、眞實能博得同情、爽快能得到援助、率直能增長志氣、發生信仰、城府深思慮過、言行周折委宛、至少使對方抱着一種防禦心理、以爲這人不好對付、機械的往返、遂成了危害社會的一個大賊、所以聖人深痛惡絕、不願人行罔道

心胸直爽的人、坦々蕩々、無絲毫愧艾尤怨的情緒、來摧陷軀體、鬱抑性靈、所以他康健多壽、好行巧詐心計特工的人、一天到晚、枝劃這樣、盤算那樣、不得片刻安寧、縱使能在物質上討得多少便宜、精神的勞損、也就得不償失了、所謂幸而免者、萬一之幸、千百一之幸耳、究竟罔有什麼好處、人性原來是直、何必定使之罔、這又是一層道理

人是非不明、當然直罔莫辨、什麼是直、什麼是罔、全賴學識來做評判、其父攘羊而子證之、與父爲子隱、子爲父隱、這裏面的直罔意義、就很難分別、所以人欲求就直遠罔、還應當努力於學業的修養、否則就有人說、直道不好、罔道不好、去掉不好呢、如果我連直罔都不知道、又何能得到好、到這裏、我簡單作一個結語、凡事、有利益於人的、叫做直、偏私自己的利益的、叫做罔、公平是直、不公平是罔、人人只要守這一個道理、自然直來、所有好處、一定受用不盡、王道的原則、不外人已利害四個字上的區別、所以鄭總理大臣常說、我當利人、安能害人、我當克已、安能利已、請讀者們、就在這四句話上、去做工夫吧

染白髮紅毛之靈液 那伊斯

各界淑女諸位啊！倆們赶快購得靈液〃那伊斯〃染髮染髮、那麼着倆們的頭髮、一定倍舊加增美麗光澤、永遠不知老罷。

〃那伊斯〃原來染髮最良器具、若是將此一染、不但頭白髮變成黑髮分明、而且加倍光澤、並無走色及毛髮損傷之虞、而永保染色。女史各位試購試驗。

定價　試用瓶四十錢　小瓶五十錢　大瓶九十錢

本品貼有華文仿單各藥房均有發售

發售處　大阪　東京　丹平商會藥房

代售處　大連　寶藥會社　奉天　井上誠昌堂　奉天　佐藤廣濟堂

保衛爾｜老牌神效牛肉汁

每飯後用「保衛爾」一匙冲沸水一杯服之可永保身體康健精神飽滿以醫疾苦著效如神

以「保衛爾」作烹調之用鮮美可口能於不知不覺中增益體力

冬日服用「保衛爾」可保全身體溫勝衣重綿暖裘夏日服用「保衛爾」可抵抗時疫來侵永無日晒頭暈之虞

摩登仕女於雀戲方酣舞興未盡之時 每感精神不足常服「保衛爾」此問題自迎及而解

「保衛爾」爲實際的保健妙品非普通之興奮補劑所可同日而語

「保衛爾」用時極便只須一匙加入一茶盞開水之內欲多欲少照此加減而攪勻之

〔總經理〕

奉天和記洋行

經售處

奉天 秋林洋行　奉天 利亞藥房　奉天 恒昌德　奉天 廣泰洋行　奉天 普濟藥房　奉天 大德生藥房　奉天 同仁藥房　奉天 五洲藥房　奉天 新新藥房　奉天 金城藥房　新京 大成藥房　新京 利豐洋行　吉林 華新洋行　哈爾濱 義立洋行　大連 秋林洋行　安東 三泰洋行　營口 仙露芳　泰順利

君患肝火否　我有潤腸丸

肝火中燒、最易激怒、世人往往因小不忍而亂大謀者、由於憤怒、實由於肝火

君有肝火否、盡服第威德潤腹丸以平之、藥料完全植物質、毫無刺激作用日服二粒、肝氣不作、祝君前途更多勝利

價格低廉祗售兩角

第威德潤腸丸

各大藥房均有出售

仿元人繪畫 三國演義 出版

本社特覓善本之三國演義、並請名畫家繪圖、逐圖插入文中、現已印成發行、茲將其特點略述如左

△特點（一）本書圖像悉仿元繪、與近代坊間刻本之繪圖、逈不相同、蓋因日本內閣文庫藏有元刻三國志平話一部（此書今祇二部一部尚在中國）其中所繪圖像、與今日流行之演義刻本、頗多懸殊觀圖中人物服飾器用等等、可見今人歷史上之想像較元代實大有變遷此書既爲稀世珍籍、本報乃特請日本名畫家香月尙先生依原本逐次仿繪、不爽毫厘、可稱藝苑之佳作不第足供考證已也

△特點（二）原書爲一百二十回、本書所繪圖像則達一百七十二圖、每一回目插入二圖或三圖、較今日流行本之圖像大爲增加、足能引起閱者之興味

△特點（三）本書係裝成一單行本較之一部分裝數本不致有殘缺之弊、且亦便於攜帶

△特點（四）本書係用洋裝、書面美觀、關於印刷上、則字跡淸晰、大小適宜、決無傷及目力之虞

定價〔滿洲國幣壹元五角　代價先惠郵資不要　倘若掛號外加一角〕

總發行所　滿洲報社出版部

大連市常盤町二十九番地

（經理部電話四〇三四番）

本書每部內附自動共益票奉贈購者諸君利用此票則不費分文可得此書

平大喜、即與衆將同引華陀入帳見關公。時關公本是臂疼、恐慢軍心、無可消遣、正與馬良弈棋、聞有醫者至、即召入、禮畢、賜坐。茶罷、陀請臂視之。公袒下衣袍、伸臂令陀看視。陀曰、「此乃弩箭所傷、其中有烏頭之藥、直透入骨、若不早治、此臂無用矣。」公曰：「用何物治之？」陀曰：「某自有治法。但恐君侯懼耳。」公笑曰：「吾視死如歸、有何懼哉？」陀曰：「當於靜處立一標柱、上釘大環、請君侯將臂穿於環中、以繩繫之然後以被蒙其首。吾用尖刀割開皮肉、直至於骨、刮去骨上箭毒、用藥敷之、以線縫其口、方可無事、但恐君侯懼耳。」公笑曰：「如此容易、何用柱環？」令設酒席相待。

公飲數杯酒畢、一面仍與馬良弈棋、伸臂令陀割之。陀取尖刀在手、令一小校、捧一大盆於臂下接血。陀曰：「某便下手、君侯勿驚。」公曰：「任汝醫治。吾豈比世間俗子、懼痛者耶？」陀乃下刀割開皮肉、直至於骨、骨上已青。陀用刀刮骨、悉々有聲。帳上帳下見者皆掩面失色。公飲酒食肉、談笑弈棋、全無痛苦之色。

須臾、血流盈盆、陀刮盡其毒、敷上藥以線縫之、公大笑而起、謂衆將曰：「此臂伸舒如故、並無痛矣先生眞神醫也！」陀曰：「某爲醫一生、未嘗見此、君侯眞天神也！」後有人詩曰：

治病須分內外科、
世間妙藝苦無多。
神威罕及惟關將、
聖手能醫說華陀。

政海津梁

德之將來與歐洲

興登堡總統逝世後之影響

德國興登保總統之逝世、使全德國人民感到極度失望、該總統之於今日德國、雖不必說是唯一無二之人物、但至少是集全德國民之崇歌於一身之第一人、所以全德國民對其逝世、非常惋惜、實非無理、而吾人對此一世之英傑之逝世、亦甚為可惜也、關於興登堡元帥之為人、不待吾人之說明、而早已膾炙人口、惟該元帥自就任德國總統以來、迄於逝世為止、彼以卓越之見識、厚重之人格、一身背負多事多端之德意志、對外的造成一種重心、同時對內的亦集全民之信望於一身、此誠足稱為偉大矣、今日喪斯英傑、非獨德國之損失、且為世界之一大損失也

興登堡元帥之偉大點、可述者固甚多、但其中最偉大者、當以使全德國民無條件信賴其人格、與其任德國總統、而使歐洲列强尊重德國之存在兩點、其人格使德國國民感到完全神格化、此點酷似最近於全日本國民痛惜中逝世之東鄉元帥、而此兩英傑之異點、乃東鄉元帥始終為一武人、而興登堡元帥則為一大總統、居政治的最高地位之一政治家、完成其最後、但至其逝世之一瞬間、否、即在其死後亦不失其國民之崇敬、此點乃兩英傑所共同之處、興登堡元帥自就任總統以來、其所貢獻於祖國者如何、今吾人無暇詳論之、但想起其在世當時舉國的輿望、使歐洲列强尊重德國、當可見其貢獻於祖國者非小、若元帥死後、德國能如其在世時、為歐洲列强所見重、固可不必言、總之在將來有所不同之際、當可愈證明元帥存在之偉大、但元帥死後、德國之運命、究竟如何

興登堡元帥死後、希特勒總理隨即兼攝總統、此於安定喪失其偉大國柱之德國人心上、為極適切之措置、希特勒氏之行動、雖有批評之餘地、但在今日之德國、彼乃一掌握政權、而受全德國國民全面的支持之最有力量者、繼興登堡元帥之後、而就任總統乃極當然之事、在國內的方面、其聲望當然不及故元帥、但在無足與希特勒氏對立者之今日、德國民心將支持希特勒氏、固毋庸疑義也、惟此僅限於國內的場合而已、在國的的方面、興登堡元帥之逝世、不論如何、皆為德國之一大打擊、希特勒氏之繼任總統、將使德國之國際地位、愈感困難、則為不能否定之事

第一、希特勒氏就任總統後、將予法蘭西、意大利、奧地利諸國、以何種影響、為一極重大之問題、希特勒氏今後對此後問題、當然不能不與以適當之解答、但至少希特勒氏之就任總統、已使此諸國懷極度之不安、當興登堡元帥在世時、此諸國對希特勒氏雖懷有相當不安、但却信賴故元帥之人格、及尊重國際信義之外交政策、然今後則將祗對希特勒氏、而感不安矣、恐今日此諸國將隨希特勒氏之外交政策、而繼續緊張、同分今後之德國亦將愈益多事矣

今後德國之動向、雖有種種觀察、但、要之為喪失一代英傑興登堡元帥之德國、而繼其後之一代驕兒希特勒氏、將如何領導之也、故元帥係以其卓超之人格力、領導德國至於今日、而希特勒氏却欲以其手腕力量、經營今後之德國、故德國之將來殊堪刮目以俟之也、蓋德國之將來如何、將與歐洲全局以極重大之影響、而歐洲之局勢如何、又將使全世界蒙極重大之影響、所以興登堡元帥之逝世、與希特勒氏之繼任總統、對於德國之將來決非小問題(正報)

時評　中國的商人

◇商人懋遷有無、以廉價買來、貴價出售、從中取利、這是免不了的事情、但有一節、既然稱為商人、無論什麼貨物、都可以商酌商酌、何者出於何處、何者經過某地方、過幾層關、納多少稅、到了盡頭地點、應該賣若干錢、必定樣樣件件、都能了然胸中、這纔稱得起是個商人

◇中國國內的商人、看着派頭倒很不錯的、究其實際、要那樣麟有那樣、住銀號錢莊的、對於別的營業、一概不知、住粗細雜貨舖的、不用問也是如此、由這行下事後、仍得就這行謀飯碗、不然就得賦閑、因為什麼呢、想再改行、不但人家不能要、即自家亦不能幹

◇有說是行々出狀元、類々有高低、中國的商人不好、而發財的大腹賈、多的很啦、難道說不是仗着能為嗎、像這宗說法、吾實不敢恭維、不過一時走點旺運就是了、買賣場中、也因有幸有不幸、僥倖之輩、覓一地方、就趕上生意發達、個人跟着借點光、您若不信、試問得意大老板

(知非)

國社黨之理想

向第三國家的完成

德國大總統興登堡元帥逝世、希脫勒首相襲其後、希脫勒氏於茲兼攝國家的元首與首相的兩個未曾有的地位權限、希脫勒氏的獨裁、在此遂致完成、於前年春興登堡大總統的任期滿了後所舉行之大總統選舉、與興元帥爭覇可惜失敗之其國家的最高榮譽地位、現在希脫勒氏親自將就任時有着怎樣的感慨呢？此元首與首相合體了的地位、稱為萊希斯婁拉(或譯為國首長)假如此係事實、那末這在於國社黨將完成的第三國家是當然的歸結、為什麼呢因為元首的稱呼在於帝國即皇帝、共和國即大總統、既不是帝國也不是共和國的第三國家的元首當然必須具有別種稱呼、同時應該發生的問題、就是改正憲法、現在之費馬憲法、是國社黨起初即倡變改者、到現在為止、事實上費馬爾憲法處在近於運用休止之狀態、國家的根本機構變改必然的要求改正憲法這樣德國可以說已經逢着作為第三國家非根本的一新面目不可的時期

然而這正可以說是當然的歸趨、不過此能被斷行與否？今却未能遽斷那是因為現在的政情不一定如國社黨本來的主張推移下去的緣故一切祗能觀諸今後的事態的進展

所謂不如國社黨本來的主張推移下去是怎樣的一回事呢、即國社黨在野時代的主張公約、多未被履行、未移實到國家社會主義的色彩的政策的實行、現在還有很多、這事實、把握國政看來、就在其以前、無視具有勢力的重工業家及大中商業者尤凱爾等的勢力、而運用國政、事實上絕不可能、如小商工業者俸給生活者等最期待於國社黨政權的人們的利益、所望完全被推翻、勞動者的權利、事實上也被削除、從全體上說、雖則到某種程度帶着國家主義的色彩、但還不能說根本基調既有了變革、依據六月三十日的國社黨古特達、徹底的掃除國社黨的陣營、也在於驅逐急進過激分子、而歸諸保守穩健份子的勝利、這從國社黨本來的途經看來反而應誠稱為退却、同時可以說德國的內外政策已經穩健化

在現在的國社黨內閣中、也有很多、不是純國社黨閣僚、除將任駐澳公使巴本副首相之外、尚有納萊德外相、許密特經濟相、薛爾德勞動相、克羅番格財相等、皆屬於此類、他們大概係代表大商工業者大地主尤凱爾等的勢力者、為要實行國社黨本來的綱領、這些人們、似乎非排斥不可、但那事實上所以不可能的、其一便是由於興登堡大總統的存在、同時因為再要無視此項勢力、事實上便不能運用國政的緣故、前述的希脫勒古特達之際、巴本副首相的地位被嘖嘖議論而却不致起微動的、據說是因為巴本氏得與大總統的信任深厚、而在與大總統的絕對支持下之故、但現今與大總統逝世後、希脫勒氏果然將向國家社會主義的方向邁進嗎？

固然將實行某種程度的內閣改造也未可知、然而事實上既然不能無視如上的勢力、那末、要將這些非純國社黨系的閣僚、全部調動、到底是不可能的、不但如此就在國社黨系閣僚中最有勢力常作為希脫勒之智謀而畫策之實力家傑林格、亦相兼普魯士首相、也寧說是穩健保守派、且希脫勒自身最近所取的路線、據說係依據於將諸勢力的種種主張、如何調和的方法、故預料希脫勒為國首長、譬如國家機構等、就算表面上將有改革、但內外政策決不致產生大變革、最前欲附加一言者、就是帝政復辟論者的企圖、依據於此已經完全絕望的事情

新生活運動與禮義廉恥(續)

贛行營秘書長 楊永泰講演

貨惡其棄於地、力惡其不出於身、差不多已成為眞正的共產社會、各盡所能、各取所需、用不着偷竊、更用不着擄奪、根本也就無所謂貪汚或廉潔了、禮義廉恥、悌弟忠信、仁愛和平、這些道德在這社會裏已根本不必要、這不過是在不進步的家族國族的社會中所巧立的名目而已、到了大同世界、都成了歷史上的廢話

但是、我們要知道這種大同社會的形態、還是未來世界的幻想、我們現在所處的時代和環境、當然未進到這個階段、所以這種社會的道德、也是可望而不可即、事實上還差得不可以道里計、這種社會、也祗好暫作一種烏托邦看罷了

B天下主義下的社會之道德、在天下主義下的社會之道德又是怎麼樣呢？總理在民族主義中所講「信義」、「仁愛」「和平」、便是天下主義下的美德了、儒家孔孟對於這類道德、講得非常透徹、他們所處的社會、本是家族主義時代的社會、所講的道德、當然脫不了家族主義的範疇、但是他們又以天下主義為其憧憬、所以一方面對於家族發揮得很透澈、一方面對於天下主義也發揮得淋漓盡致(未完)

人民需要與政治的關係(上)

(上海吳市長在市府紀念週席上報告)

上海市市政府、前日舉行紀念週、由市長吳鐵城領導行禮後、並報告「人民需要與政治的關係」、略謂、各位同志、西洋古代有一個著名的政治學者柏拉圖(Plato)曾經說「國家的創造、是由於應付經濟的需要、一個孤立的人想用他一個人的力量來應付自己的需要、到得完美的生活、那於事實上是絕對不可能的、所以一定要倚靠多數人合作的能力」大家都知道、柏氏的思想、直接淵源於蘇克拉底(Socrtes)蘇氏論國家的起源、也說、「國家是應人類需要而生的、人類有許多需要、無論何人都不能自給、一定要許多人來滿足他各人的需要、這個人為了這個目的、需要幫助那個人、那個人為那個目的、需要人助、當這些互相幫助的人合住在一起的時候、就產生了國家、這個組織、人類到了這個時候、才開始有國家的觀念、所以眞正創造國家的、便是「需要」(Necssity)我也常自已想、我們凡是做一件事、決不是一個人的一手一足所能成功、必須要得到大多數人的同情與切實贊助和合作、然後這件事才可成功、不論公家的事、或私人的事、我想都不能有例外、尤其是我們政府當局、在中國今日百廢待舉的時候、我們應如何想法喚起人民、使人民對於政府表示同情、但是單是得到人民的同情、而不能得到人民的贊助與合作、我們的政治、還是不能多所發展的、中國人民的政治慾、向來是很少的、因中國的政治、過去是消極的多、因此養成了人民一種習慣對於政治是很消極、因為人民對政治消極、就使政治很難積極的去謀發展、所以我們僅々是得到人民的同情、還是不夠的我們必須除了努力、使人民對我們表示同情之外、還要努力使他們拿他們的力量來幫助我們、與我們合作、這樣、在此百廢待舉之時的中國政府當局要舉辦事、才能舉辦起來、方有成功的希望、我們如何使●人●民●能●夠切實的來幫●助●我●們●與我們合作呢、有一點我們應該要知道、就是「需要」、如果人民一定能夠幫助政府合作來建設國家、所以我們當今的急務、就是要使人民知道今日國家社會的需要、「需要」這兩個字、可以說是今日人類的幸福與世界文明推進的力量、因為世界由於這種人類的需要、使世界才有今日這樣的進步、使全人類才都得到今日的幸福、所以需要就是人類進化的推進的力量、也是世界文化的創造的力量、我

這個理論、並不是因襲西洋學者的舊思想、而是有一個很顯明的例子為佐證的、我們要看看廣州與上海兩市的建設情形、就可以知道、

先講上海、上海人口、約三百餘萬、有五分之二、是住在特區的、這五分之二的市民、是全市中最有力量的人、其中熱心贊助政府參加建設者固多、而一部分人以為他們的生命財產得到保障、他們的「生活慾」便算滿足、所以對特區以外的一般市民所需要的事業時常忽略、不注意、但是廣州略有不同、廣州雖然亦有租界、但是所謂租界「沙面」是很小的、且不許中國人居住、所以廣州市的人民都是住在生於斯長於斯的廣州市內、因此他們與政府發生一種共同的需要、都能夠盡力來幫助政府與政府合作、將市政建設起來、振興起來、才有廣州市今日這樣建設的成績、這是一個需要與政治關係的極好的例子、所以我們(未完)

漫癢之皮膚病

疙疸．潰爛．錢瘡

鵝掌風等一同試之

皮膚恰劑

(皮膚チャーヂ)

滲透療法之威力

不汚不沾不痛而速有神效的御面手足指間股間如生慢癢時或患鵝掌風股間發燒錢瘡小兒爛瘡、泡爛、凍傷等類以及面皰、斑點、刮臉後風臚、白班蘚、全身痒、疙疸等々荒腫熱痛等均有奇效外用一藥效力之良否無論何誰均能一目明瞭故不得有虛僞也、祈試用一瓶而評判之

定價金二角三角五角一圓全身用德用大瓶五圓

東京神田花房町 株式會社 山崎帝國堂 振替東京一四六七番 電話下谷四〇三

各地有名藥舖均有出售

△滿洲代理店 大連市浪速町 奉天市加茂町 日本賣藥株式會社

小松痔退坐藥

痔疾內服 自然收效

痔疾 眞可怕！

便秘性 脫肛 列出 痔出血

△不須忽略 最好適的

△不須忽略 寒風襲來！惟冷氣侵入便秘尤能招患痔疾再發、增惡多在此期且便秘尤易脫肛裂痔出血等必須早速用以適當之療法是為肝要 為痔疾患者最難

△緩和苦痛 但脫肛、裂痔、痔出血等於排便時尤有深刻之痛苦、欲和此苦痛只依痔疾內服藥即可防止排便之硬結也

△綜合的效果 小松痔快丸即能緩和便秘、以除去排便時之苦痛、而下毒殺菌、鎮痛、保溫等々、豐富多之優秀作用、尤屬痔疾藥人不與坊間所售之一般痔疾藥相同所謂綜合的效果進能貢獻

△歷史及好評 小林痔疾藥出世三十年、燦然光輝之歷史、好評又好評、備如上之優秀之特性眞為絕世良藥也

主效 脫肛、裂痔、痔出血、痒痔 內外痔疾、痔瘻便通之一收效

(藥價)廿錢、五十錢、一圓 二圓、四圓

(連帶藥)小松痔退座藥(附藥) 小松痔退座藥(栓藥)

試藥贈呈 (全國藥店百貨店販賣) 將此廣告剪下逕函寄來即將試用藥無價贈呈

(實績及信用的良藥)

發賣元 玉置合名會社 東京・日本橋・本町・壹 振替東京七二番

モナール

嗎那兒

福 福

鴉片・嗎啡

斷癮迅速安全 戒除後再吸煙

嗎啡及其他鹽類中毒 治療劑之最高權威

可怕的亡國病嗎啡阿片及其他鹽類中毒之恐怖今何用再述總之其一旦中此毒者殆均同如廢人禍及家族悲慘備嘗遂視死為轉歸者與年月俱增思之莫不彈慄所謂人生地獄者實非過言也『福嗎那兒』自發賣以來為日雖淺但乞各地專門醫家諸賢之追試莫不大為讚賞曰『藥效卓越之點為此種藥劑中之最高權威』云云之贊辭即僅僅注射福嗎那兒之一二筒則常用之嗎啡盤特噴、口葛英、海洛英等同類似麻醉藥等之注射回數及用量準能顯著的激減既無副作用又能長時間的抑制禁斷症狀之發現且食慾增進夜得安眠精神爽快榮養健康極著的恢復更連用之則於愉快自然裏即可離藥而本注射液又可代嗎啡之用必收效果且價格低廉誠患者最所望者也(文獻贈呈)

鮮滿華各地著名藥舖均有出售

包裝 皮下 五管 十管 靜脈 二十管 五十管

發賣元 大阪市東區道修町 株式會社 田邊五兵衛商店

製造元 順天堂醫化學研究所

滿洲國及關東州特約販賣店(順序不同)

大連市浪速町 日本賣藥株式會社 / 同 吉野町 大正堂商店 / 同 信濃町 太洋堂商店 / 旅順乃木町 田中濟生堂藥店 / 同 大山町 萬代藥店 / 同 若葉町 宮竹藥店 / 新京日本橋通 井上誠昌堂 / 新京吉野町 大和藥房 / 新京城內大馬路 安達藥房 / 奉天浪花通 井上誠昌堂 / 奉天浪花通 鶴原藥房 / 奉天加茂町 日本賣藥株式會社 / 奉天小西關大街 井上誠昌堂 / 同 小西關大街 佐藤廣濟堂 / 安東縣市場通 一木且衍藥店 / 同 七丁目 井上誠昌堂 / 遼陽大和通 安達藥房 / 哈爾賓道裡石頭道街 旭昇製本店

小說 佳人之奇遇

東海散士傑作 劉孔璋譯 香月尙繪

(洋裝美本布面金字一册二百七十餘頁揷圖七十四)

本書出現！

請快看！

是書爲東海散士之傑作、文字婉麗跌宕、議論正大莊嚴、托言外事、扶摘時病、紀言情之瑣事、述世界之興衰、美人名士、賢相良將、搜羅華集、以言情小說讀之可、以英雄傳記讀之可、以世界政治史讀之亦可、誠爲文苑中不可多得之佳構、凡嗜好讀書之人士、案頭不可不備一卷也

驚奇駭異之描寫
必使君拍案叫絕

定價
滿洲國幣壹圓
代價先惠
郵費不要
倘若掛號
外加壹角

大連市常盤町二十九番地
總發行所
滿洲報社出版部

發售處

大連沙河口大正通 啓明書社(電話九四二七番)
同 西崗子大龍街 啓化書社(電話五〇三一番)
同 西崗子大龍街 聚勝堂書局(長電二九三〇三)
同 西崗子平和街 新昌號(電話三八四七番)
同 西崗街 協源茂(電話五七九九番)
同 得勝街 廣合成
同 浪速町 協茂盛(電話四六三二番)
同 浪速町 中央文具店(電話六五五五)
同 東鄉町 聚勝堂書局
同 連鎖商店街 右文閣(電話三三一五番)
瓦房店 長發祥書局
同 新 書局(電話五五五六號)

復縣 河南 天德福書舖
公主嶺 春瑞祥書局
奉天市 鼓樓北 福隆北號(電話三六四〇號)
同 同 大印書館(電話二七二七號)
同 鼓樓南 章福記書局
同 同 關東印書館(電話二九四三號)
同 軍署大街 啓泰報館(電話四二一七號)
同 商埠地南市場 文化廣播社(電話四三五四號)
安東 財神廟街 宏文書局
吉林 河南街 裕興書莊(電話七五八號)
同 同 萬順德書莊(電話六六七號)
同 河南街西頭 成文厚書局
新京 大馬路 德和義書局
同 老德和(電話三三五二)

同 北門外 同文書局
哈爾濱 道外 極東派報社
同 道外 震東報社
江省泰安鎭南大街 德盛利
延吉東大街 新文書社(電話十八號)
鐵嶺西門裏 新華書局
遼陽城內東大街 源興仁(電話二六七號)
同 二道街 襄平書局
營口 永世街 亞州派報社(電話一三七三號)
貔子窩 西街 仁術堂
城子疃 新市街 永源書局
莊河縣 下街 永源書局(電話九十二號)
(其他各地有名書局及各地滿洲報分社)

瀋陽中國銀行廣告

敝行現創辦山東河北（即直隸省）兩省各縣鎭滙欵除有敝行地點外其餘各處或委託商號代理或由各地敝行就近向郵局轉滙均可辦理如承 賜顧請逕向關外各地敝行接洽可也

再關外各地距離敝行較遠之處對於前項滙欵亦可通信委託代辦請向當地滿洲中央銀行或郵局購買滙票（滙票須寫明奉天中國銀行收以免遺失）連同致收欵人原信一併掛號寄下敝行當即代取隨時轉滙幷將滙欵收據寄還應收滙水即於滙票內扣倘有手續不明之處如承 函詢自當隨時奉答

（1）

出外半朝難

「在家千日好出外半朝難」在現代交通便利的時代似乎不確其實難的地方仍是有的就像暈車暈船飲食不合以致發生疾病都是出外的難題如要解決此種難題攜帶一瓶淸導丸于行囊便可無往不利了因爲此丸導滯平肝盡美盡善爲治療頭暈頭痛嘔吐腹痛大便秘結等症之妙品還能預防痢疾泄瀉之發生而且藥性和平無絞痛瘦瀉之弊裝璜輕便無攜帶累贅之勞其原料純係植物製成調和腸胃功力天然無絲毫傷損誠旅行衛生之必需品也
價目每一瓶七角六瓶三元五角郵力在內遠東總發行上海江西路韋廉士醫生藥局
各埠藥房均有出售一切件可由奉天和記洋行轉上海韋廉士醫生藥局

艾羅補腦汁

寧神安腦
益智壯元
調正血壓
疏通經絡

上海 中法大藥房發行

瀋陽中街路北
中法大藥房奉天分行
電話二八五九

新京
益發銀行
公主嶺、營口、安東、上海、天津、北平、樂亭、山海關、留守營、昌黎、奔城、太谷、楊家河、濟南、泰安、周村、濰縣、德州、煙臺、青島、太原、榆次
本行營業部（日電話二二〇五 滙兌部日電話二三六一 電報掛號華文四一三五 電話二九六 總經理室日電話六七三 儲蓄部日電話三六三）

本行專辦各處匯兌並作存放各種欵項外放信用保證貼現抵押收存定期活期均可相商規定利率無不公道兌匯計分信匯電匯四票匯等類悉從客便所收匯費特別低廉信用素著手續簡捷久爲各界諸君稱善並爲便利顧客起見收付各欵及匯兌等事於營業時間外猶可通融玆將通匯各處地點列下、哈爾濱、黑龍江、安達站、雙城、張家灣、三岔河、烏吉密河、事草、安尙、蛟奎、拜泉、克山、北林子、佳木斯、富錦、吉林、樺皮廠、下九台、四平街、大連、開原

滿洲各商埠地均有分莊滙兌 河北 江南 山東 山西 各省城鎭滙價低廉手續簡便

淸補妙品
百齡機
男女老幼 四時宜服 有意想不到之效力

純淨及含鐵質
補力多
療肺治咳 壯補全身 功效偉大 一服即知

得之則生
生丹
辟瘟防疫 起死回生 家居必備 旅行必攜

九福乳白魚肝油
味美無腥 世界獨一 滋養豐富 優良製劑

上海白克路
九福公司總發行

東三省總經理奉天鼓樓南
五洲大藥房
自動電話四三七六

奉天

市商會開會議嚴諭 不得提高糧價

對於各縣水災已有救濟策 各色糧米轉趨於低落步驟

奉天省屬各縣水害發生以來奉天市內一般糧米奸商鑒於鄉間糧石運搬不能乃暴擡糧價以圖意外厚利惟一般市民生活上因此無法維持大起非難之聲市商會方會長為顧全大局曾一度召開會議嚴諭任意提高糧價之利害關係爾後又經當局厲行取締比及今日當局對於各縣水災已有救濟之策鄉間糧石亦漸次可以運搬因此日來各色糧米轉趨於低落之步驟一般居民亦大為安心云

稅署已探明 密輸犯 決徹底緝捕

本天稅務監督署對於由朝鮮方面絹布類密輸入之多早有所聞但彼等密輸犯人方法嚴秘不易發見該監督署為必期破獲起見且求當局全體署員努力搜索之結果已尋出端倪據聞彼等犯人盡屬朝鮮人與滿洲人向在十間房西塔一帶表面上構成店舖暗裏則由日本或朝鮮等方面密輸絹織物及絹布等以及其他奢侈品顧客方面亦因知彼等之貨係屬密輸價格低廉關係買者亦多每年能達至四十萬元乃至五十萬元之鉅額奉天稅務監督署既經探討明白謂已決定徹底的一度查拿云

少婦出外辦事 一去不復返 報警偵查下落

大北關老龍口分所界內榆樹胡同門牌十六號院中住戶劉振華年二十許裏省人其妻劉氏現僅十七歲原籍河北省平鄉縣人過門僅年餘夫婦間之感情尚稱和睦未悉因何該劉氏竟於日昨午前十一時許聲言外出辦事竟而逃走及至劉某查覺尋找時已不知去向該劉某見事出意外遂赴該管分所報告聲明劉氏年歲籍貫及出走時所穿衣履等項請求偵查外伊自已刻正赴各處探詢中未悉該劉氏果向何往

包工者被控 因為不發給 砂土搬運費

商埠地憲兵分遣隊日昨據滿洲人王某控告當將附屬地居住之日本人上村忠次（年三十五才假名）傳案嚴訊據聞該日人上村忠次見前記之王老實可欺因自已係營包工業遂拖欠王某之砂土搬運費五六十圓之外始終不想發給王某督促屢頻因觸上村之怒當將王某暴打之下强制的令王某在領收證上蓋印了事王某見其態度兇惡不敢與之爭惟事後愈想愈覺怨氣難出且復思上村之行為無異匪類忍無可忍始於日前在商埠地憲兵分遣隊控告該憲兵分遣隊已將事實調查明白為保障日滿兩國民間之好感起見對此日滿親善障碍物之不良份子大為憤慨云

差店員儲欵 丟了一千圓 警署搜查竊犯

日前十八日朝九時許國際運輸奉天支店以現國幣四千二百圓着其店員姬野勵次郎持往朝鮮銀行存儲該店員至朝鮮銀行時立時將欵交至窗口反身坐在木櫈上專待司其事者辦理手續不意在此轉瞬之間竟丟失千圓斯項怪樣發生後立即報告奉天警察署司法係該署目下嚴行搜查犯人中云

幼女出外玩耍 竟不見回來 請警爲之偵查 未悉能否找回

大西邊門外小橋南胡同門片六十五號住戶張趙氏年五十許本城人日前有其外孫女乳名小丫年九歲前來串門留宿數日忽於日昨午間該幼女竟自行外出玩耍至晚並未歸回張趙氏甚不放心遂命人赴各處尋找並向該幼女家中詢問復據去人回報該女孩並未歸家等情該張趙氏恐伊外孫女被歹人誘拐或遇有意外之事遂即赴該管分所報告請求偵查未悉將來能否找回云

瑣事拾零

●飯舖房蓋忽塌幸未傷人●

瀋陽警察廳鑒於市內舊式房屋腐朽不堪居住者頗多時有因雨倒塌者輕者砸毀物件重者砸傷人畜間亦有被壓身死者若不迫令房主從速修葺殊有人命之險故曾一再飭屬詳加調查倘有是項不堪房屋即責令房主修理如有故意遲延或推委不加修理者須即禁止其出租有敢違者送廳罰辦云惟是項命令雖嚴無如日久難免不有懈怠之處並兼是項房主大多數以金錢為目的對於房屋之修理則敷衍了事者居多數故一遇連陰天氣倒塌房屋之事不時發生傷人損物不可勝計如日昨商埠南市場圈樓東口桃源旅社對門回民所開之小飯館係市房兩間左右均有商號自商埠大舞臺開戲後該飯舖生意頗為發達突於是日晨櫃夥等正在工作之際該房蓋忽然塌落將全屋傢俱器皿完全壓壞幸櫃夥等在外工作未能受傷目下正在僱工搶掘修理之中云

吉林

戒煙所擬行遷移

戒煙所自成立以來成績頗佳計先後戒除者已不下數百人此誠為强國之提從小野所長深鑒及此現以該所原有地址狹小不敷佔用擬行擴大範圍俾使吉市諸癮君子人人趁此戒除此萬惡之煙癖方為最後之目的該所茲已擇定前電報局舊址現正鳩工修葺不日即將遷移云

郵局舊賬 完全焚燬

吉林省城河南街一等郵政局臧又青局長現以該局原有中華民國時代應用之各種舊賬簿積存頗多已無有再留之必要遂即請准上峰將此項舊賬完全焚燬以清手續結果已於日前派員赴北山假中央銀行焚帖爐悉數焚燬云

義縣

胡匪擾二區 搶後偕票去 軍警追擊中

距縣城西南八里許二區管界泥河子村二虎橋屯住戶張凱臣家於十一日晚八點鐘許突去胡匪八九名入屋者五名均持手槍在外堵門者四五名手持大槍木棒者不等匪徒兇惡持槍威嚇逼索錢財該戶主聲稱無錢拒料匪等當將屋中箱櫃搜翻搜去國幣十一元又將張凱臣之子綁去逃走待經二區駐所聞警該署長遂即率警跟踪追緝繼有鄰村楊柳屯長副亦偕帶團丁十餘名聞警尾擊但匪亦遠颺無踪矣該案將來能否破獲容訪再誌

新京

鑒於社宅種種不便 將建築新官舍

需費在一百萬以上 竣工時期約在明年冬月間

新京據日側消息云滿鐵社員在昨年度於新京驛增加社員四百餘名社宅多在市內新發屯遠帶貸用因有種種不便今在興安大街陸軍官舍對過領得土地約四萬餘坪擬出總工費在一百萬以上竣工時期約在明年十一月以內云

日女勸獻國防金

新京室町日本小學校有藤田渡邊石橋山城四女生因受本月一日防空展覽會之刺戟感想一九三五一九三六年之國際危機制定縱一尺三寸橫八寸之木箱一個用綿布包封上書日本國每人每日獻金一厘每日可買飛機一架自本月七日至十五日共得獻金六十一圓七角一時新京全市人民受其感動娛樂場稍見減色云

無免許運轉太多

新京日本附屬地警察署保安係於本月十五日午後七時至十時保安係內外勤巡查汽車運轉手之免許證以加藤保安主任指揮之下總動員大行取締結果於三十九件內特定違反十三件無免許運轉十四件定員外運轉中者二件報告不履行七件其他二件此三十九件之中有經過數次訓誡者此番聞當局擬行嚴重處分云

停車場司令官 繼任已得人

新京驛停車場司令官兼兵站支部長橫山中佐升轉軍政部顧問至其遺缺委以小林平太郎中尉升充兩氏於十六日向各機關首領行新任拜訪之禮云

法院裁判案 判決者八起 裁定者二起

新京最高法院刑事庭於本月十五日裁判案件共計十起諸將各案錄列於左以備參考云

甲、判決案件八件

一、陳化瀟因殺人及强盜不服黑龍江高等法院第一分院判決上訴一案原判決撤銷發回黑龍江高等法院第一分院更為審判

一、刁祿等因與被告張殿廉共强盜未遂不服黑龍江高等法院判決上訴一案原判決關於刁祿韓英武張殿廉均免訴公鐵槍一枝子彈三粒均沒收

一、黑龍江高檢查廳第一分廳檢查官因被告井鳳鳴强盜上訴一案原判決撤銷發回黑龍江高等法院第一分院更為審判

一、吉林高等法院檢查官及被告李海青因被告强盜不服吉林高等法院判決各自上訴一案原判撤銷發回吉林高等法院更為審判

一、李芳春因判徒不服吉林高等法院判決一案原判決關於李芳春部分撤銷發回吉林高等法院更為審判

一、馬廣和等因强盜不服吉林高等法院判決一案上訴駁回

一、閻中權因强盜及防害自由不服奉天高等法院判決上訴一案原判關於罪刑部分撤銷閻中權强盜處有期徒刑五年褫奪公權五年裁判確定前羈押日數以二日抵徒刑一日

一、徐明卿因盜匪强盜不服奉天高等法院判決上訴一案原判決關於罪刑部撤銷徐明卿强盜處有期徒刑十二年褫奪公權無期裁判確定羈押日數以二日抵一日

乙、裁定案件於左

一、鄭明達因盜匪不服奉天高等法院判決抗告一案抗告駁回

一、王文安因强盜不服奉天高等法院駁回再審之裁定抗告一案抗告駁回

屠獸事業統制 九月中施行

新京特別市政公署會同日側屠獸事業統制計劃之誌本報現由根本辦法于本月十七日午前十點又假地方事務所開正式會議出席者有市政公署橋口總務處長平野庶務科長地方事務所神崎副所長鯉沼地方係長會議結果準備機關於九月十五六日即可實施云

佛教會招集 會議各事項

新京大經路五台山向善普化佛教會於今（十八）日午後二時在本會招集理事幹事會長副會長等列席會議由理事長孫瀛洲氏報告開會宗旨及逃難民之經過併開支應用救濟費及收入捐欵之數目訖又提議古曆七月十四十五十六三日舉行盂蘭會誦佛像經焚龍舟放河燈諸般應行事件請付公決至午後三時三十分始散會云

紅嘴子胡匪 一夕搶四戶

新京市外南嶺以南方家船口附近黑嘴子居民歐振吉日前被匪擊斃並綁走華工王某一名其經過情形已紀本報查同日午後六時許該黑嘴子附近村落紅嘴子屯亦發現股匪十數名入村後大肆虎狼之威一夕連搶農民四戶將贓品捆載而去事後由南關警察署聞悉立即派員四出追緝

遏止胡匪蠢動 警察協力警戒

時值青紗帳起深恐一般不法之徒乘機思逞首都警察廳為拱衛地方治安人民生命財產預防患於未然計會同日側警察及憲兵隊實施大警戒並組織巡邏隊特查隊特別警戒共分四期第一期由本月十六日起至廿日第二期由廿一日至廿五日第三期由廿六日至卅日第四期由來月一日至五日在此期間注意可疑之人及市內各公共場所云

海城

金隊長勦匪獲勝

駐六區甲寨寺警察中隊長金齡於月之十六日帶隊兵十八名協同六區保甲團由當地出發向西方搜勦胡匪於同日午前十時行抵大荷蘆台忽與胡匪中軍双好等帮相遇即時接仗激戰兩小時之久群匪不支潰敗之中遂西南方逃走是役當場擊斃匪首中軍一名之概云双好亦負傷當時被匪架走中隊長小腹負輕傷一處隊兵陳玉喜中匪彈從口入由耳後出傷勢頗重並有自衛團兵楊有清亦負傷一處云

警務局長仍未定

本縣警務局自滕局長辭職後所有警務事項由縣長尹懋禎暫行兼理惟繼任局長至今尚未委任當茲胡匪繁茂時期一般商民對繼任局長之來海也大有望眼欲穿之概云

開原

追悼殉職文武官吏 舉開慰靈大會

各機關學校首領均出席 發御賜邮金給亡者家族

本縣月之十五日午后一時開追悼建國以來文武殉職官吏慰靈大會縣長及各機關學校長事務所長法院檢察官指導官守備隊長首領均出席並亡者之家族均蒞場首由縣長致詞警務局長報告次則各機關分誦祭文最終發給御賜邮金亡者遺族皆蒙勝惠感德王道自不待言此日舉行狀況極勝樂音高奏梵語經聲不絕於耳輓聯雪白如練內公殉職之文武官吏九泉亦必含笑光榮之至云

情報處主任升 第二警署長 原署長調三區

第二區警察署長尹仲元氏自任差年餘對於警政興革事宜不遺餘力久為上峰所嘉許頃奉憲令調委第三區警察署長所遺之缺委情報處主任吳文郁升充於八月一日接鈐視事茲查吳署長學品端方精明幹練作事有為兼之歷充警差多年經驗宏富想該署長升任一定能造福地方對於警政必有一翻振作云云

張主任整頓稅務

第二區八顆樹稅捐分所主任張顯鐸氏學品兼優少年英俊作事老誠可靠堪稱稅務熟手自奉委到差以來對於稅務認真遵章徵收力求整頓每至月杪該主任親赴轄區詳細指導繳納營業捐稅並赴各村抽查各種牲畜稅票均認真勸導民戶至所完納稅務並無額外索收等情時值秋初期間正青黃不接之際而該主任對於徵收如可稱整頓稅務不遺餘力云

萬國道德分會 歡迎王善人 並開講演會

本驛道德分會講演道德已誌前報茲者奉天總會王善人應本會之聘於十日已抵本驛本會各要人及分會長義務女學生等至站歡迎一行同來者有白克中朱育民劉雅三王乃文高靜一等男女講演員三十餘人本會早已搭席瀏治素養預為歡迎矣抵會後略事休息即開始講演是日到會者常縣長李分署長及地方各首領會長郭佛教書紳等均已蒞止而男女來賓入會聽講者尤有人山人海擁擠不開之勢會序為振鈴開會講員入席王善人就位全體肅立向日皇滿皇行三鞠躬禮唱國歌會長報告開會宗旨王善人致詞常縣長訓話來賓演說講員開始講演唱閉會歌振鈴閉會按王善人饌樹桐字鳳儀人稱王善人奉天省朝陽縣籍少未就塾為人傭工數載父故守墓三年嗣鑒及世風日下廉恥道喪故悉心於道德之勸導與提倡風塵跋涉足跡遍三省三十餘年毫無倦容也現在滿洲國境內已經成立之分會已達二百處之多尚未立者尤所在多有風起雲湧大有一日千里之勢誠乃王善人本人溺已溺兼善天下之眞精神有以致之宜乎到處受各偉人名士之歡迎也古云國之本在家又曰家齊而後國治本會宗旨即以治家為前提舉凡父慈子孝兄友弟恭夫倡婦隨以及家庭中瑣屑之事巨細靡遺均有詳細之講解尤其對於入會會員之性質俱有懇切之指導與訓誨務使其正心修身克已復禮而後已卸乃有益世道人心之義舉也善人今已古稀有一矣而猶精神鑁鑠身體健康語所謂誠可格天不其然乎五日講演大會現已終了相繼即被石家台開原城等處聘請講演去矣

岫巖

被綁法警已逃回

岫岩五區一村倉溝農民于德春被匪綁等情已誌前報茲於八月九日分庭派法警范嗣子餘前往相驗既畢天色已晚宿於該處當晚被匪綁去十一日夜間始乘隙逃回其吃驚非小矣

汪隊長克盡厥職

岫岩縣警察隊大隊長汪德格自蒞岫以來已垂二載對於警政力加刷新整躬率屬勵勤冒異常因岫界胡匪充斥出沒無常該大隊長每一聞警即率隊痛剿凡經接觸均奏膚功又鑒近來夏防吃緊夜間防務尤關重要乃嚴飭各部巡邏卡巡徹夜不懈茲於月之十一日晚十時許於城外發現匪探二名意欲入城搶綁當被該隊長屬兵捕過鳴槍擊退未得逞其伎倆附郭商民方賴以保全若非該隊長勤愼盡職曷克臻此云

附郭兵匪夜戰 市民飽受虛驚

岫岩一區一村界內飛機場距城里許於八月十一日夜九鐘許警察隊前往該地佈哨突見面前行走兩人形跡可疑喊問口號不但不答反而開槍射擊隊為係匪無疑當即還槍双方鏖戰移時城內槍聲振耳臥不安枕大發驚惶以為匪來攻城故態復萌乃後即槍聲寂然始漸放心蓋匪已遠揚矣翌晨城市人民聚話咸為飽受虛驚

勇鄉民拒搶斃匪

岫岩五區合村溝地方于德春趙世有二人比鄰而居於月之八日突匪人三名闖入屋內强搶于趙二人怒氣難遏大肆抵抗竟將匪擊斃一名其餘二名見風頭不利揚常而去毫未搶獲若該農等竟敢與匪相持爭為長雄可謂勇矣

國道局測量員 偕警下鄉驗道

岫岩入伏以來雨水連綿山洪暴發警備道路不無冲壞於八月十二日晨國道局測量員恒內偕同大隊部翻譯何煥然騎分隊長方振羽及所屬騎警三十人向新開嶺迤帶出發勘驗道路方君保護國道局出發均平安無事蓋方君剪匪著名匪聞風喪膽遠相逃避故克奏膚功云

撫順

祝融光顧商號 焚房廿一間 起火原因不明

撫順千金寨東大街泰順東雜貨商於八月十四日晚間早一時許忽然失火此次火於空騰熾一時之間人之聲音紛々不絕當時消防隊驟至勢如猛虎一般火始漸息結果祝融光顧房子二十一間為該商所受之損失尚未訪明為火之原因有云厨房失火又云由貨庫發起為此說法均不相投至聽保險國幣二萬元公裕五千元花旗五千元帝國海上壹萬元為各保險之家在訪查中容後再誌

東豐

施錢一違反衆意

東豐縣商務會長施錢一前曾提議赴省貸欵銷耗九百餘元出乎反乎激起公憤不平則鳴會董曾狀訴於檢察廳已屢載本報惟魯仲連諸公不忍坐視曾約集多人調解咸云為貸欵繫鈴仍以貸欵解鈴迄今多日毫無貸欵消息各調人大失所望吾想愈調解愈紛爭大有不可言之勢矣

遼陽

溫九信等被綁逃回

北門外住民溫九信家資豐富前被匪綁去已誌本報茲聞溫九信于十五日晚被匪帶至立山西方高糧地內通知家人措欵抽贖彼乘匪人熟睡之際自逃出已于昨晨安然抵家又二區吳家伯嶺子李寶珍之父夜其西院李大什夫被匪綁去帶至十里河板橋一帶乘匪在樹林內睡熟之際趁勢逃回以致人錢均未受損失實不幸中之幸也

本社啓事

逕啓者本報海龍分社長王殿堮君現已辭職茲另委王英權君繼其後任一切報費由八月一日起接收視事嗣後各界如有訂閱報章或刊登廣告者請與王君接洽可也此佈

奉天法院旁聽記

結婚祇一年就遠出 他怕躭悞青春

以不能再守爲理由請脫離 老公公不允許法院也不准

有王永慶者今年四十四歲家住王家堡有一子名叫王世生任民國十七年時與王佟氏經媒入介紹結婚王佟氏過門不到尋年民國十八年的時候王世生就出外謀生活去了王世生自從離開家庭以後他的父親及他的媳婦等人都在渴望着王世生的榮歸但是王世生出去以後至今未見他的影子歸來雖然有幾封書信捎來鄉逢消息而所來的書信究是否王世生來的還不能說一定不過王世生的父親總是說有信來以安慰他的兒媳婦而已

王世生的媳婦王佟氏今年廿三歲正是青春時期她與王世生結婚後只過啦一年來的夫婦生活而王世生忽然離開家庭出外謀事拋棄王佟氏獨守空房過那種乾燥無味的生活任王世生走後二三年王佟氏就有點疑惑王世生因何不歸於是就不客氣的質問她的老公公而她的老公公總是說有書信來決無別的意外事情大概因為公務太忙的關係不能脫身回來等々的話來安慰她所以她也不好意思再追問了又等啦幾年依然不見她的丈夫歸來再等下去又恐怕就悞了自已的青春時代就是再等竟究等到何日爲止呢她自已再三的前思後想不能再等了所以她對老公公要求和王世生脫離關係但是失去兒子的老公公那肯再失去兒媳婦呢是再三的不允只是說有書信回來那能沒有了人但是多年不見丈夫的王佟氏實在不能再守下去所以她在法院請求脫離當日在法院過堂的經過記在下面

王永慶供

問你是王永慶嗎答不錯是我問你今年多大歲數啦答我今年四十四歲啦問你是什麽地方的人哪答我是瀋陽縣的人問住在什麽地方啊答現在住在王家堡問王佟氏是你的什麽人哪答是我兒媳婦問你的兒子叫什麽名子答我兒子叫王世生問他現在上那啦答出外作事情去啦問到什麽地方去作事情去啦答我也不知道問你不知道怎麽知道他是作事情去啦答他出去的時候說是出去作事情問他多咱走的呀答民國十八年走的問走啦以後老沒回來嗎答老沒回來問你的兒子多咱和王佟氏結的婚哪答他們是民國十七年結的婚問結婚以後走啦多少日子才走的答不到一年就走啦問你的兒子走啦以後有信沒有呢答有信哪問有信你還不知道在什麼地方嗎答在事變以前來信說在雙城作事現在就不知道啦問現在有信沒有呢答現在也有不過住址不大詳細問現在王佟氏因為你的兒子走啦老不回來她要想着請求脫離你願意不願意呀答那我怎麼能願意我兒子雖然走啦沒回來但是有信回來還不行嗎他是出去作事賺錢並不是音信沒有啊問雖然出去賺錢但是總不回來也不是辦法呀答就得等着吧早晚能回來問早晚是多咱呀有日子沒有呢答那我那能知道問你既然不知道你得想辦法或則出去找一找或者想完善的辦法答我出去找啦前大才回來問你找着沒有答沒找着呢問有信你還找不着嗎答就是照信去找的問你把信拿來我看看（法官將信看了一遍）又說這封信的信皮和信央也不是一個人寫的呀答怎麼不是一個人寫的是一個人寫的問這字蹟本來不一樣怎麼會一個人寫的呢答是一個人寫的法官爲什麽說不是一個人寫的呢問光我說行嗎這字顯明不一樣你硬說一樣是怎麼一回事照你這一辯論這信一定是假造的不是你兒子來的你說實話這信到底是假的不是答我也不知道問你怎麽不知道答我也不識字不會看抄那能知道問你既然不認識字怎麽硬說是一樣呢

王佟氏供

問王佟氏你今年多大歲數啦答我今年廿三歲啦問你男叫什麽各子答我男人叫王世生問他多咱走的答我們民國十七年結的婚他在民國十八年走的到現在也沒有回來已經五六年啦我娘家若是來人問我老公々怎麼辦他就說有信不久就能回來叫我們等着但是他的信完全是假的若是來信我還看不見嗎我也不出去他盡敷衍我們並且他曾說過十世生若是九年不回來就許找走現在也已經過期呢他也不許我走找就是等得等到什麼時候算有頭緒呢所以現在我請求與王世生脫離關係問你請求脫離關係是不行因為本人不到不能脫離關係並且你老公公也不答應你另寫呈子告他遺棄你回去吧遂退庭

明治 生命保險委託滿洲代理事啓

逕啓者本會社辦理生命保險已歷五十餘載辦事敏捷信用卓著付欵迅速保費低廉久為社會人士所公認今為擴張業務起見特委託新京益發銀行為本會社滿洲總代理各界人士如欲投保壽險者可向益發銀行接洽為荷此啓

明治生命保險株式會社啓

新京 益發銀行代理人壽保險事啓

逕啓者本行茲承東洋唯一明治生命保險株式會社委託代理人壽保險一切事宜凡各界人士欲投人壽保險希望保費低廉信用卓著者可來本行接洽此啓

明治生命保險滿洲總代理

益發銀行啓

住址 新京西三道街 哈爾濱正陽街 黑龍江省南門外

奉天日語學院招生

科別—高級科・專修科・專修揷班生

額數—高級科六十名・專修科一百二十名・揷班生三十名

報名—八月十五日起至廿五日以前隨時入校

校址—奉天大北邊門外無綫電台

（另有詳細簡章函索附郵二分）

中央陸軍訓練處募兵廣告

本處此次續招新兵按照左列條項凡優秀青年如有志願投入新興滿洲帝國軍人並希將來造成名譽軍人者務期踴躍應募可也

計 開

一、錄取人員 約二百八十名

二、錄取條件

(1)年齡 須以康德元年六月末計算滿十七歲至滿二十二歲

(2)學力 凡小學畢業以上者

(3)身體 體格强壯身高五尺一寸以上素無精神病及傳染病

(4)精神 國家觀念旺盛且志向堅固者

(5)其他 未受過軍人之訓練者並無嗜好吸煙者「無妻子者」

三、錄取待遇

(1)餉 入隊當時按月給與額國幣十三元五角（但所有衣食費等七元五角在內）

(2)級 成績優秀者進級上等兵、軍士並進而亦准予投考軍官

(3)旅費 錄取者由檢查地點至入處之旅費（三等車票費）入隊後應由本處負擔

四、應募方法

凡應募者按照左列各地點擇於較近之處遵期應集合於左記地點以便捷便

奉天第一軍管區司令部（八月十九日午前八時）

開原縣公署（八月二十二日午前八時）

海城縣公署（八月二十六日午前八時）

五、身體檢查及學力考試

關於身體檢查及學力考試等項按照左列施行之

地點	日時	身體檢查	發表及格	學力考試	發表及格	摘要
奉天第一軍管區司令部		八月十九日午前八時	八月十九日午後五時	八月二十日午前八時	八月二十日午後五時	學力考試之合格發表應於上述日時在考試場揭示之
開原縣公署 警務局		八月廿二日午前八時	八月廿二日午後五時	八月廿三日午前八時	八月廿三日午後五時	
海城縣公署 警務局		八月廿六日午前八時	八月廿六日午後五時	八月廿七日午前八時	八月廿七日午後五時	

（備考）

一、學力考試限以身體檢查及格者施行之

二、關於開原海城檢查地點如有變更時應由該縣警務局另行指示

三、入隊日期康德元年九月一日（星期六）午前十時

四、入隊地點奉天東山嘴子（東大營）中央陸軍訓練處

康德元年八月十六日

中央陸軍訓練處長 王 靜 修

腸胃強壯榮養劑

若素

專賣特許

好藥無國境！無往不歡迎。汝性無所偏。幼老皆宜用。全般臻健康。

「若素」名謙讓。勢將遍環球。治療兼榮養。超越人種界。祈汝完使命。

藥價低廉

粉末 三十日量 金一元六角（用量每日三瓦一瓶裝九十瓦）

除去衰弱根源回復精力

「五十歲人可返至四十歲・四十歲如三十歲」

經濟壓迫下、終日勤勞。未能解決麵包問題。治標不得。諸多計劃。無由就緒。可爲近代人之最大煩惱。勞筋骨。或算盤。或文筆之各種勞動人。及念書以備下次社會之學生等々。在此環境下。多患神經衰弱。或走入早老途上。惟精神與身體。既均在所不免之現象。疲勞過度。則重逢再起之機會。何能有前進之把握。

生物黑非菌劑「若素」。對於疲勞中之肉體。及頭腦之組織細胞。賦與活力。致各器官新陳代謝之旺盛活潑。又補給與人體酵素同樣之酵素。於助長消化機能上尤有効力。又對於衰弱已極似無由營養之肉體或頭腦。均給與恢復轉機。於短期日內可能愉快。要之今般的衰弱由此可輕快或豫防。以恢復身心精力。「若素」實是現代人不可不備之『防止疲勞藥』。

甲銀行幹部某氏之談話。余越五十歲境。身心極感衰弱。每上辦事室。甫經一小時。即覺疲勞愈加。呻欠頻起。不耐操作。然自購備「若素」。接連服用以來。不知不識中。精力充實。埋頭行務。幾至忘食。亦非一再。彷彿返至三十歲之地位。是余最近之經驗云々。

黑非菌劑。給與運動選手。比賽記錄。提高一倍。是最近運動醫學所發表。如此勤勞。運動精力之持續。早老衰老之豫防等々。本劑之効力。愈出愈妙。極爲學界所注視。

生物黑非療法的偉力！

慢性病衰弱 根本治癒

患慢性病的衰弱者——如結核性。腺病質。及其他任何疾病——望其恢復健康。縱每日服用三五克蘭姆少量榮養素。對於八九十斤身體。効力幾等於零。是最近醫學上之新鮮釋。此項鮮釋。使治療界有由榮養劑移求榮養吸收促進劑之傾向。

近年歐洲大醫士及學者。發見生物黑非菌劑以來。治療界爭先利用。勢如燎原之火。蓋服用本劑。因其多含活性酵素(Enzyme)。發揮固有的作用。致榮養吸收率增强數倍。一他如賦活人體細胞。清醒衰弱器官。使新陳代謝各呈活潑。所得結果。不論衰弱與疾患。可見同時治癒。「若素」爲代表東洋之優秀黑非菌劑。如服用本劑。接連不斷。則諸種慢性病衰弱者。得食慾昂進。自然有症勢遞減。睡眠安然。疲勞減少。體重激增。月可六七斤乃至十二三斤等々可驚的治癒轉機。是內科醫時常遭遇之事實。

虛弱小兒 促進發育

各種榮養劑或滋源々投給。惟恐不及。而終未見効。面色蒼白。膚肉瘦消。有此項症狀之小兒。患潛伏性結核者頗多。——此項虛弱兒。因其腸胃機能衰退。對於榮養素之消化吸收作用。不能十分。縱給何等美善榮養素。白費而歸無用。

然給以黑非菌劑「若素」。則對於消化吸收根本器官之腸胃組織細胞。賦活清醒。致細胞之更生。及新陳代謝大見活潑。應有之結果。榮養吸收率增强數倍。加以「若素」含有黎犀(Lysin)。非斯奇精(Histidin)。維他命(Vitamin)等。即爲小兒發育上貴重之成分。能使體量加重。血色轉佳。回復全般健康。較前判如兩人。遊玩上課。均有精神。尤其

人工榮養兒哺育上

如在牛乳。乳膏等榮養料外。添給「若素」。可以提高榮養價值至母乳同等地位。能使糞便由不消化化爲健康。

越過壯境 尚防疲勞

「黑非菌驅逐腸管內毒素。以除疲勞根原」是西班牙大醫士阿貝特。喀特利納博士之名言。——人間何故有衰老？——不外腸內發生有害細菌。腸內容物因起腐敗。醱酵。散放毒素。竟爾侵入體內。使全身衰弱。助長早老及衰老。

然可服用黑非菌劑「若素」。因其具防腐殺菌作用。不特殺滅腸內有害細菌。且賦活腸筋肉。促進便通。糞便既不得停滯。毒素無由發生。又本劑特性之『細胞再生作用』。使衰病中細胞之新陳代謝。遂而旺盛。與整腸作用相沿寫用。可以使五十歲人猶如四十歲。四十歲如三十歲。返老還童。是當然之結果。——以之爲越過中年期男女疲勞。血壓亢進症。衰老者的保健藥。內科醫師。推薦不止。蓋由此理。

總發賣店

榮養與育兒之會

日本東京芝公園十一號地

海外代理店

三井洋行

支店出張所所在地

大連・奉天・長春・吉林・哈爾濱・天津・北平・青島・上海・漢口・香港・西貢・馬尼剌・曼谷・新嘉坡・蘭貢・加爾各答・巴塔維亞・蘇拉巴雅・悉尼・墨耳鉢恩・孟買・倫敦・紐育・舊金山・西特爾

滿洲代理店

日本賣藥株式會社

大連市浪速町

如就近藥店・此藥斷缺時・可直接向三井洋行各地支店或日本賣藥株式會社大連支店・去函購買・縱買一瓶・郵費亦由支店或會社負擔・急速送上

滿洲報

本報價目 每月一圓四角 六個月七圓八角 全年十五圓 郵費先惠 郵票不收(外國除中國日本滿洲國外另議) 廣告刊資 一行十二字起碼一日每行一圓 特別地位加倍 長期者另議 以上俱以現大洋爲本位 但朝鮮臺灣日本內地以日本金幣爲本位

發行所 大連市常盤町二十九番地 滿洲報社 電話

編輯兼發行人 金念曾 印刷人 王平山

THE MAN CHOU PAO 29-31 Tokiwacho Dairen, Manchoukuo.

昭和九年八月廿一日

促蘇聯反省
外省憤慨其逆宣傳

蘇聯方面關於交涉途中之北鐵讓渡問題發表折衝之經過致力宣傳欲使人認爲日滿兩國似無誠意此日本外務當局對此極爲憤慨以爲『日本初受蘇聯方面託爲調停廣田外相乃於滿蘇兩國之間進行折衝調停且廣田外相充分考慮雙方之主張提示最後調停案蘇聯方面對此猶出以忍予拒絕以去之態度因之大橋滿洲國外交部次長遂至撤退回國但仍謂蘇聯方面倘示以誠意則倘有代表一分子之丁士源公使且大橋次長隨時均可返來云云然蘇聯方面既不再提示最後案復惟迫滿洲國讓步不僅徒欲遷延交涉更擬藉暴露折衝途中之該問題以掩飾其自國之非因此對於逮捕北鐵不穩計劃犯人意作反宣傳謂係對北鐵加以壓迫欲將停頓之責任委於日滿兩國負之此實爲蘇聯方面一流之手段且須知惟有彼方出此不誠意之態度始足以使會商如此停頓耳』於茲日方將本上述之意思以促蘇聯方面猛省云(國通廿日東京電)

蘇方開始作捏造之宣傳
馬根同莫斯科報告北滿近況

(二十日莫斯科電)我官憲曾以爲屢次顛覆北鐵列車事件之犯人檢舉二名赤系從業員對此蘇方意謂此乃爲於東京會議於事實上已歸失敗之今日是爲日本欲取北鐵之前提開始捏造之宣傳當此時爲北滿蘇方共產黨之指導者而暗躍之北鐵監事馬根氏於十九日上午八時三十分由哈爾濱急赴莫斯科由馬根報告北滿之近況後來蘇方之對滿態度必有可觀

蘇竟以反對的聲明
暴露交涉秘密
塔斯通訊社以報告之形式發表經過詳述無遺

(據莫斯科來電)關聯北鐵交涉滿洲國代表大橋外交部次長由東京撤回與於事實上已陷於決裂之交涉滿洲國政府曾聲明其決裂之責任在於蘇聯之非妥協性對此蘇聯各報均以塔斯通信報告之形式發表蘇聯當局之反對聲明乃爲暴露至今附諸秘密之交涉經過滿蘇兩國之買價及賣價是也

(二十日東京電)蘇聯政府機關報塔斯通信於十八日將北鐵交涉至於停頓之顛末以報告之形式詳細發表此乃爲將於去年五月二日蘇聯提議讓渡北鐵以來之交涉經過逐條詳述無遺最後更謂蘇聯之態度始終極爲妥協的不料滿洲國代表遽由東京撤回頗屬遺憾大爲不滿又謂當廣田外相拒絕蘇政府之最後調停時日滿兩國新聞即開始反蘇宣傳此顯然對蘇方之立場加以庄迫爲目的者蘇方雖於該交涉有最大限之讓步而日滿兩國竟亦拒絕蘇聯之最後案且滿洲國代表並又敢行由東京撤退之示威的行爲再在滿日當局又與去秋間據逮捕北鐵從業員事已至此孰爲敢行不合理的侵害且誰應負交涉中止之責任當可明

北鐵東部線列車又顛覆
胡匪綁去乘客

於十八日上午五時四十分許在北鐵東部線橫道河子高嶺子間進行中第九十一號列車因被匪賊拆毀鐵軌轟然一聲機關車一貨車五輛脫軌當時顛覆在暗地潛伏中約有二十名之匪賊約經二十分間亂射列車架走乘務員數名因此鐵路復舊約需十小時由一面坡派救援列車急赴現場

北鐵沿線住民移於安全地帶

遠東俄領之赤軍巴爾齊贊隊本部唆使北鐵赤系從業員炸毀北鐵東部線通行之列車或使匪賊盛行殺害地方住民並又以威脅因此沿線之善良滿俄住民均懼匪賊之掠奪放火殺生向安全地帶避難者絡繹不絕以致鐵路沿線非常蕭條倘有赤系不穩分子始終擁其反滿抗日之氣勢就中徹底的對通行之列車加以妨害並在徹底的阻止日本人之列車旅行方針之下暗中甚形活動云云

大橋次長回京
市民大會之歡迎詞

過去一年餘以吾人之代表爲北鐵權益上擔任交涉大橋外交部次長一行於交涉停頓之情形中十九日午後七時卅分搭鳩號列車歸京市民爲犒一行之勞乃舉行歡迎大會以市自治委員長王荊山氏爲歡迎代表於大和旅館大門前朗讀歡迎辭如左

茲當歷經一年兩月之長時期擔任北鐵讓渡交涉之大橋外交部次長一行十九歸任之際代表廿萬市民謹表深甚之敬意顧我國外交乃以萬邦協和爲其本旨更欲藉友邦日本之同情與援助以謀交涉之圓滿解決保持東亞永久之和平詎蘇聯竟以傳統之遠東政策臨此友交的交涉因其毫無誠意以致雖歷一年有餘乃未得見解決誠爲吾人不勝遺憾者也吾大橋次長一行爲國家計誠心誠意以盡瘁於此世界的大事件之北鐵交涉且始終遵守政府訓令本乎國民輿論之所趨欲有以善爲達到其職責雖未獲所期之結果但其責任乃在蘇聯者已屬瞭然凡我國民無不諒解今後蘇聯苟不悔其前非示以誠意則吾人已痛感再無與彼交涉之必要茲述蕪詞聊表歡迎之意

康德元年八月十九日

新京特別市民歡迎大會代表 王荊山

由滿蘇國境所見之蘇聯軍備狀況(三)
及國境河川沿岸之情形

(六)阿穆爾艦隊

又據消息謂最近爲更充實沿海州之防備計託由薩貝加爾方面增派兩個聯隊目下在烏鐵沿線杜爾密頓特斯及加瓦即穆斯可亞兩市待機中然而最近軍隊配置方針以南俄之兵充當西比利亞駐屯軍即爲將西比利亞出身之兵送至南俄蓋因西比利亞受經濟的壓迫反蘇分子甚多所以對於兵士必須派來無有關係者一日事急可能如期行動毫無遺憾此稱壯圖實可期驚嘆再阿穆爾艦隊究竟爲何物乎即爲以伯力爲根據地自解氷期至結氷期間巡遊西至扎蘭諾爾東至尼古里斯瀾南至興凱湖二千公里之國境航路一種示威運動是也其主力有千噸級之軍艦兩隻(載有十四公分聯裝砲八門八公分高角砲兩門也射砲探照燈爲河川軍艦世界有名者)有八公分砲之二百噸以上大型砲艦四隻有迫擊砲機關槍之百噸以上小型砲艦八隻將曳船改裝之航空母艦兩隻其外尙有甚多均有相當實力再論海參崴艦隊擁有四千噸級軍艦兩隻兩千噸級七八隻千噸級四五隻自三百噸級至六百噸級十二三隻驅逐艇二十隻將來擬建造驅逐艇百隻潛水艦八十隻云再就於空軍勢力不甚詳細茲以海參崴而論有四個推進機之重爆擊機(能載炸彈一噸)一架飛機飛艇有十架以此而推可知伯力及其他現有勢力亦必甚强

(七)由防備而至攻擊

史達林曾宣言謂蘇聯決不侵略他國領土然而又不能受他國絲毫之侵略對此不得不充實軍備現在此種言語完全推翻蘇聯政府極力計畫武力的思想的侵略前者即爲中央亞細亞新疆省外蒙古後者爲華南是也再對於滿洲之舊政權時曾試其執拗之赤化宣傳又有窺伺武力侵入之機者蓋人皆知所以當滿洲國成立即有日滿共同防衛之盟約於蘇聯大爲不利同時布里猶海今日始對全遠東擴張鼎沸若狂之軍備有以致也軍事專門家關於遠東蘇聯軍之配備有如下之批評

赤軍持有包圍北滿外線作戰之體勢聯絡東部烏蘇里線方面與薩貝加爾方面之戰略上要線即爲阿穆爾河是也其戰略要點爲海蘭泡布剌哥及伯力是也然而一旦緊急遠東赤軍即時可侵入自北緯四十度至四十八度之地域即爲吉林省牡丹江溪谷以東三角地帶而伊曼騎兵集團與伯力兵團可在其計畫之下開始作戰乃爾此際再阿穆爾艦隊亦可進擊松花江

於是各方面之視聽均注重在遠東軍之動向然而蘇聯視爲假想敵之滿洲領土如何對於綽々有餘之强烈攻擊陣容無防備以余旅行中之所見聞謂於沿岸主要都邑駐屯之滿洲國軍僅可維持治安江防艦隊平常僅巡遊國境河川可稱爲防備者並無一物何況攻擊的施設更不足論映於眼簾到處所陳者僅爲赤白花馥郁耕地與花草盛開荒郊以及人煙稀薄之濕地帶而已『果以此即可乎』乃爲另外問題對不知止於胡底無防備之防備反使疑心暗鬼之蘇聯殊覺不悅

附屬地日僑課稅係將來之問題
綜合滿日各方意嚮
大使館當局並否認準備

關於報載撤廢治外法權後將對附屬地日僑課稅滿洲國政府已經查定完畢新京日本大使館對於此事已還牒各方面詢地方民之意見云云記者探詢眞相特造訪大使館據使館當局談云

撤廢治外法權及隨此而起之附屬地日僑課稅問題現在正由各方面研究日本滿洲兩政府並新京大使館內未持有何等提案若採詢各方面之研究案成試案當有數十種日來所傳之消息或係於此中探得其一種耳此事爲非常微妙之問題必須慎重研究其影響所及殊屬甚大故對於諸位研究的態度實有所厚望然總之報紙所載者出自何處尙不得知不過暫作檢討之對照若於數十種擬案中而必欲拘執此一種以下批評未免過尙云云

滿洲國政府以容許行使在滿人之內地權居商租權之代償對於滿鐵附屬地居住之一般日人將課以含有國稅之營業稅消費稅不動產稅等五十種稅金關此之立案已經完了現已移於實施手續而該問題早已成爲現實問題之說各方面已均盛行頗與一部以衝動對此綜合滿洲國方面及關東軍大使館方面之意向畧謂該問題非由今日起首之問題乃爲繼續經關係各方面研究中之問題至獲得決定案仍須相當之時期世人雖有滿洲國單獨制定稅率無論如何決將實施等傳說但該問題並無單獨決定而可强行之理要之均爲將來之問題毫無何等神經過敏之必要又大使館當局對向全滿各領事館分配提案及着手實施準備等傳說已行否認並發表如別項之談話云

營業消費不動產稅率已經查定
治外法權撤廢之前提
對於附屬地日人課稅

值此檢討滿洲附屬地之返還與治外法權撤廢問題之際滿洲國政府擬以大正四年所訂之中日條約即關於南滿洲及東部蒙古內蒙古之條約使適用於滿洲國全領土內並以日人得在全滿洲內自由居住往來從事各種業務行使商租權附項爲條件對於在關東廳政下之附屬地居住之日本人擬賦課含有國稅之營業稅約二十餘種消費稅數種不動產稅數種現已立案完畢據一部傳聞稅率查定亦如下列決定矣在高唱附屬地行政權返還之時期尙早之今日賦課該項課稅將以法權撤廢行政權移管之前提而與以一大衝動又對於該項事實已由新京大使館通牒各領事館聞現在各領事館正徵詢地方民意惟事關按然利害重大故一般人民對此問題尙啞然不言據傳聞所待其稅率已查定如左

一、營業稅銀行業(稅率國稅)資本金之千分之二、三

一、保險業(同)收入之千分之六、〇

一、販賣業(同)千分之三〇

一、金融業(同)資本金之千分之六、〇

一、無盡業(同)資本之千分之三、〇

一、製造業(同)收入之千分之六、〇

一、運輸業(同)收入之千分之六、〇

一、倉庫業(同)收入之千分之六、〇

一、瓦斯業(同)收入之千分之四、五

一、請負業(同)請負金額千分之三、五

一、料理貸座敷業 收入之千分之六、〇

一、取引信託業 收入之千分之四、五

地方稅似收以上國稅之百分之二十五而對於一般日本人由課稅實施在奉日人之代表各業者所受之賦課率大體計算如左

一、物品販賣業 三井物產支店賣入額作爲三十萬圓(稅率千分之一、五乃至三、〇)課稅額約在五萬圓內外

一、東洋棉花株式社(稅率同)賣入額作爲二百萬圓課稅額三千圓

一、日本棉花(同)賣入額作爲百八十萬元課稅二千七百元

一、不破洋行(同)賣入額作爲百五十萬元課稅二千一

一、製造業滿蒙毛織株式會社收入作爲百萬圓課稅一萬五千元

一、東亞煙草 收入作爲四百萬圓課稅一萬五千圓

一、大連機械 作爲百萬圓課稅四千圓

一、料理業 奉天料理店組合同作爲五十萬圓課稅九千圓

一、滿洲取引所 收入作爲五十萬圓(課稅率十分之四、五)二千五百圓

以上由稅率推定收入額之課稅一項由各地領事館所指定之日人設立營業稅調查委員會而查定之

希特拉兼攝總統得壓倒的確認
人民投票最終結果

關於希特拉首相兼攝總統之人民投票其最終結果如左

贊成 參八、貳七九、五壹四

反對 四、二八七、八〇八

無効 八七一、〇五六

棄權 二、五三一、三七五

如斯則希特拉首相之兼攝總統已被壓倒的確認矣(二十日柏林電)

投票時之景況

關於總統兼攝命之人民投票在德國全國民熱狂裏卒於十九日下午八時無事閉幕雖謂人民投票與立憲國之總選舉不同乃爲在一黨專制治下之獨專選舉並無對立候補所以難與自態的政戰審判對國社黨政權之全國民總意以投票數之多寡即可明瞭國社黨黨員尤其是突擊隊員等於十八日晨爲選出有權者一齊在街上整列步行其形勇躍謂『務向我等之指導者希特拉首相投一票』突擊隊員於載重汽車上亂舞黨旗又添不少精彩隊員等擁擠柏林市中宛如戰場參與其中之童子軍善乘腳踏車鳴喑與喇叭極力遊說支持希特拉總統空中有數架飛行機開始示威運動廣播無電奏明朗勇壯之軍歌可謂要請對有權者投票乃爲現代科學總動員之選舉風景也於此次人民投票特別可以注目者即爲於車站旅行者投票是也在星期日有權者亦登山或避暑旅行又能得旅行者投票之國社黨政權在各車站設立臨時投票場此種戰略完全奏功密由痕中央車站十八日上午十一時有一萬票以上投票極其盛況其次頗饒興趣者即爲不在者投票制對有權者雖離居住地域亦得投票而制定特別投票樣式是也新制度亦甚奏効由密由痕提出不在投票者占有權者五分之之多數(二十日柏林電)

安東水災損失
及其悽慘之光景

接到滿鐵本社電因安東水源地崩潰被害地域水災狀況如下

▲家屋被害

浸水在全戶數二千三百六十一戶中有二千百八十戶

倒壞百戶

冲失八十一戶

▲罹災者

在全人口九千百四十名中有九千四十名

內中死者四十六名

負傷五十名

行方不明不詳

▲損失

浸水被害

鴨綠江製紙會社……四十二萬圓

燐業工場……三萬圓

農民被害……一萬八千七百十圓

農家冲失……三十六戶

損失……一萬六千圓

農作物被害……一萬四千四百七十圓

家畜冲失損失……六百四十圓

尙有某村(電文不明)鮮滿人部落殆似全滅詳細現尙不明於是發給淨水由新義州以裝水列車運往安東再以撒水車配給之使用井水恐發生惡疫一切禁止使用

鴨綠江之增水越過兩丈由上游流來之滿鮮人家屋有二百餘戶描錨之帆船被急流所激斷纜隨水飛奔與鐵橋之柱相衝碎成細片順水漂流由船中乞援之聲不思有此世情極悽慘救援隊亦束手無策目睹慘狀實有水地獄之慘澹光景因此浸水之家屋除山手町山下町六道溝以南安東全部約有四千戶收容之避難民爲兩萬五千人目下炊米賑災救助中者越過一萬八千人在濁流之市中臨時急造之木筏東西往來逃生溺死者及行方不明負傷者等似有相當之巨數尙未判明確實料在數百以上云

據十九日午前十一時滿鐵地方部接電迄至十九日午前九時判明之安東全市浸水被害計浸水家屋五千六百戶倒壞家屋六十八戶流失家屋七十二戶死者二十五名負傷者五十八名其後之被害報告安東地方事務所安東署目下陸續接到似有相當之被害件數云

安奉線路趕急修復

安奉線之水災據其後之消息謂於沙河鎭哈蟆塘五龍背間目下趕急復舊工程於十九日下午有復舊之希望現在安奉線列車聯絡如下

奉天上午七時開第二列車由雞冠山爲第一列車開始運轉雞冠山安東間第一二列車中止運轉哈蟆塘以南第一二三爲第六列車開始運轉中

通告廢棄華府條約
無待預備交涉
日海軍之强硬主張

對於須觀豫備交涉之結果再通告廢棄華盛頓條約之說海軍方面反對之理由如下

一、關於撤廢比率主義大角海相廣田外相曾在六十四議會業已聲明且廣田外相亦在貴衆兩院議員招待會席上有公式聲明業已成爲帝國政府之斷乎方針勿庸贅述

一、然而爲貫徹此種大方針之手段並無何等躊躇速以華盛頓條約二十三條通告廢棄以此通告帝國可適用應於一年以內開新會議之規定更將倫敦條約所規定之海軍々備制限會議同時合併於一九三五年開新海軍會議均立在無論如何之既存條約亦不得拘束之自由立場可能貫徹帝國之撤廢比率主義之主張

一、對於十月之倫敦豫備交涉既以撤廢比率主義爲根本方針決定不變上述同樣之態度而臨豫備交涉否則示有弱點而難貫徹日本之主張

一、倫敦豫備交涉雖謂於十月開會由迄今之經過觀之未有大期待之交涉於十月能開與否尙難逆睹

以上之理由應急速決定通告廢棄之態度(國通二十日東京電)

酒井及喜多兩大佐抵津

天津駐屯軍新參謀長酒井大佐及參謀本部中國課長喜多大佐十九日午後一時四十五分於官民多數之歡迎中抵天津東停車場(廿日天津電)

顧孟餘高談整理鐵路策
回南京無確期

餘回京尙無確息日來接見各路服務人員商談整理計劃已有所決定待顧回京後即提交行政院會議討論實行(十九日北平電)

今日本報出版三大張

司法部法學校
第一部第一次招考學生

一、司法部法學校設置之理由及目的

滿洲國以實現王道政治爲目的王道者乃以判定正否所實現者也然國家之判定正否爲國家司法權之作用故司法權之確立實爲王道國家建設之根幹未有滅正義而見繁榮之國家存在者乎司法權之確立關係司法官之素質如何大凡優秀之司法官必有高潔之品性深奧之法學兼以公正之裁判具有檢察之技能爲要件滿洲國現無一般法學教育機關之設施故優秀司法官無由而得凡法官之任用及補充終不能如理想而實行是以法令雖完整設施雖具備而何時實現王道國家此本部設立司法部法學校招收優秀人才入學根本的施以法學教育養成優良司法官夫法官養成之道須普施以學術技能之修習應有相當之長久年月然據滿洲國目下情勢觀之恐非如理想上所允許故希望近期之急劇完成規程以達法官養成之目的

二、第一部分甲班乙班

三、修業年限 甲班三年 乙班二年

四、入學時期 十月一日

五、招收學生名額 滿洲國人若干名

六、招考期限 康德元年八月三十一日

七、投考資格

甲班

甲、高級中學程度以上學校卒業者

乙、年齡三十歲以下者

丙、身心俱堅固者

乙班

甲、專門學校程度以上之法政學校卒業者

乙、年齡三十歲以下者

丙、身心俱堅固者

八、投考手續 投考者務將左記書類於康德元年八月三十一日以前彙呈司法部總務司人事科長

甲、履歷書(依照別紙樣式)

一、履歷書須由本人親筆詳細填寫

二、履歷書中須詳細註明通信處

乙、家族調書

丙、最終學校卒業證明書(但有不得已時准限至九月十三日以前追加呈送完畢)

丁、本人最近像片一張

一、像片四寸半身脫帽者並由本人親筆記明姓名及生年月日於像片裏面

二、像片貼於履歷書前半頁左上部

戊、受筆記試驗之希望場所(新京司法部奉天高等法院特區高等法院就中一處)

九、入學考試(筆記考試)期日 九月五日午前九時各齊集於希望場所

十、入學考試 入學考試由司法部大臣任命之試驗委員就左記項目行之

甲、筆記考試

甲班 論文 數學(算學代數幾何)

乙班 論文 法制大意

乙、口試

就筆記試驗合格者行之口試日期及場所除登政府公報司法公報并通知之

丙、考試合格者另行身體檢查

參考

一、到達入學考試地之旅費及其他經費自備

二、在學中每月支給津貼三十元

三、卒業者任用爲學習推或學習檢察官司法部職員等

四、卒業者於卒業後有五年間服務司法官之義務

五、在學中如有違反本校使命之言動者令其退學其因傷病而無卒業之望者亦同

六、前項之場合或卒業後五年內轉職於司法部外者須將在學中支給津貼全部或一部追繳反還

履歷書雛形(用紙美濃野紙)

原籍 戶主何某何男

現住所

姓名 生年月日

一、學歷

一、職歷

一、信仰 二、運動 三、趣味 其他

右記與事實無訛

月 日

何某 印

通信處

人事科長 前野茂殿

本報聘請記者啓事

本報現特聘請漢文文學優良並通曉日文善能翻譯之人員倘有願作新聞記者而合乎此項之資格者望携履歷書屆駕至本社接洽爲荷

滿洲報編輯部啓

出賣土地廣告

今回對一般民衆依據競爭投標方法出賣特別市大經路西(民政部北側)之土地有希望者請至本月二十五日爲限來署報名可也一切詳細請至本署財務科面議可也

備考 本區域分組隣接附屬地即將來作爲建築出租大樓電影館店舖住宅等之預定亦絕佳之地點也

新京特別市公署

開催日 八月二十五日(土) 二十六日(日) 二十七日(月) 二十八日(火) 九月一日(土) 二日(日) 三日(月) 四日(火) 雨天順延

秋季大競馬會

每日午前十時開始

勝馬投票券 單勝式 複勝式 各 金五圓 金廿圓

社團法人 大連競馬俱樂部 電話三二五三番

開豐鐵軌汽車公司發放紅息公告

本公司在大同二年第七營業年度所有股東應得官息紅利前已結算淸楚茲經董監會議決定於康德元年八月二十日起始發放紅息計每股應得官息國幣五角紅利二角九分務希各股東屆期携帶息摺前來領取特此公告

丟失滙票聲明

鄙人於七月十三日經黑河秦淩峰郵寄掛號信內附滿洲中央銀行第五八號滙票二百元一紙此信到新京裕長棧以平信轉寄吉林此信迄未收到除逕向中央銀行請求對該滙票暫行停付外爲此登報聲明

王成訓啓

脫離關係之緊要聲明

啓者敝號於民國十八年同葛寅堂劉子豐韓人吉韓季明陸乾臣滕雲甫等合資在本埠開設益增德藥棧今有別因將敝號錢股一份如數抽出從前生意盈虧當時找算淸楚此後益增德生意如何概與小號無涉恐未週知特此聲明

康德元年七月二十八日

營口源和東謹啓

愬訃不週

不孝本愬侍奉無狀禍延顯妣李太夫人痛於民國二十三年八月四日酉時壽終內寢距生於清咸豐六年夏曆十月二十日未時享壽七十有九歲不孝本愬隨侍在側親視含殮遵禮成服謹卜於國曆九月七日夏曆七月廿九日開弔國曆九月八日夏曆七月三十日發引安葬於城西新阡叨在

友戚學寅世鄉族

誼哀此訃

聞

孤哀子 本愬(竹卿) 泣血稽顙

功服侄 本忠 務升 拭淚稽首

功服侄孫 務猷 紹閎 拭淚頓首

緦服侄曾孫 以强 杖淚頓首

鼎惠懇辭如蒙賜唁請寄

青島冠縣路永源盛號

大連愛宕町永源利錢莊

煙台北馬路永興公司

威海城區統一路一零八號本宅

北鐵交涉倘決裂到底
要求滿蘇均等權
同時並將拒絕蘇方專斷行爲
大橋與交外兩部協議之結果

大橋外交次長一行已於十九日午後七時半抵新京當即向謝外交部大臣關於北鐵交涉經過及撤退情形作詳細報告後、對於今後應採之態度與交通部外交部首腦者協議結果決向左記方針邁進

一、於蘇聯承認廣田案或提出接近廣田案之提案前總之蘇聯若不表示協調的精神決不派遣代表

一、蘇聯將來若不提出協調的提案交涉即看做決裂滿洲國仍按屢次所聲明決不分擔其責任

一、交涉決裂後基諸奉俄協定要求滿蘇均等權於實行同時拒絕任蘇方之專斷

日蘇間不致發生戰爭
決不可干涉遠東問題
亞細亞不能與歐洲同一處理
法蘭西報紙最近輿論之一斑

爲促進締結東方羅加爾諾條約力謀法俄關係緊密之法國於北鐵讓渡交涉頓挫前後對日俄問題持有堅强關心各報均努力揭載關於日本之記事藉以傳達由各地之情報尤其日報於十九日報上特揭載長篇記事略述六月十日廣田外相向外交使臣發出之對歐美欲離間日蘇間國交之宣傳務須善處之訓電並引用六月二十一日菱刈全權對每日通信及英文滿報記者所吐露之言詞舉出從來在歐美所傳之關於日蘇問題惹起衝動之情報多爲反日的或反蘇的分子所捏造等實證向一般發出警告且消息通間均謂日蘇間決無戰爭致發之事即萬一發生紛爭均非法國所可干與者又十八日之費加羅報揭載謂『吾等決不可干與遠東問題倘加干與祗有損而無益如彙國聯對中日問題倘不伸手決不至弄到此等地步日本亦決不能從退吾人對此經驗決不可輕忽亞細亞之問題與歐洲問題萬不可同一處理之』等語此乃代表法國一般意見者斯與蘇聯漸形接近之法國方面態度頗饒興味云（國通二十日東京電）

新京亦反對返還
附屬地行政權
日方已開會將向當局進言

關於改革在滿機關問題自駐滿大使館谷參事官攜帶大使館獨自案向中央提示以來大連旅順之空氣漸次緊張尤其大連商議大連市役所深關心本問題現對於整理與論極力奔走中更對於返還附屬地問題表明反對意思與此相呼應爲在滿最高機關所在地之新京亦決將表明態度於十八日午後三時由地方委員商工會議所及區長等二十名集合於新京地方事務所經反復協議結果對返還附屬地問題決定表示反對態度最近決將以某等形式向當局進言於五時散會

爲防傳染病
設置檢疫所
官制已決定

爲驅除滿洲國名物之伯斯篤與虎列拉窒扶斯疱瘡之傳染病抱必死之努力猛烈進行之滿洲國當局對此防疫之第一步曾在營口安東滿洲里黑河等處之各境線上設立檢疫所繼復更在山海關與綏芬河兩地追加設立檢疫所對於此等檢疫所本廿日特制定編法令茲特摘錄檢疫所之權限與職員之身分與確並檢疫所之官制如左

檢疫所職員

醫官	薦任	六人
醫員	委任	二人
藥劑師	委任	二人
屬官	委任	六人

檢疫所之名稱及位置

名稱	位置
營口檢疫所	營口
安東檢疫所	安東
山海關檢疫所	山海關
滿洲里檢疫所	滿洲里
黑河檢疫所	黑河
綏芬河檢疫所	綏芬河

徐向前有陣亡之說
川軍已攻克萬源大面山

漢口訊、總部駐川軍事特派員程澤潤電漢、日來所派飛機、炸燬通江以東匪築之堅固工事、並攻佔萬源大險之大面山、傳官軍已克萬源、徐向前陣亡、殘匪向北潰竄、又鄂南殘匪竄大冶、鄂豫邊殘匪竄禮山羅山、被陳耀漢師劉惠心旅分別擊潰、所獲甚多

漢口又訊、三省總部接四川軍事特派員程澤潤六日電稱、一、日來我方飛機、確將通江以東約三十餘里匪之堅固工事完全炸燬、萬源城南約十餘里之孔家山附近森林內藏匿之匪、亦被我炸斃甚多、二、我五六兩路軍各一部、於本月七日佔領大面山、同日進攻老鷹寨方面之我軍亦大獲勝利、預計傍晚即可佔領該寨、按大面山係萬源南之天險、且工堅匪衆、進攻極難、今爲我軍佔領、則克復萬源、當爲朝夕間事、又訊、接四川第五路總指揮李其相六日電稱、匪區自經嚴密封鎖以來、米鹽極感缺乏且匪軍待遇苛刻、復經我軍節節進剿、一面努力陣地宣傳、匪心益加動搖、近日投誠者頗多、日昨復有赤匪排長馬富安率兵二十名、携械投誠、據供赤匪已處於絕境人心渙散、其所以未能盡潰者、實因匪方監視甚嚴、致伺機困難、未敢嘗試、如能因勢利導、則不難盡撲云云

日陸軍對明年豫算
新規要求內容
五億六千六百萬元

明年陸軍新規要求於本月內決將向大藏省提出其內容如左

滿洲事件費	一億三千萬元
資材整備費	約一億一百萬圓
防空充實費	七千萬圓
兵器改善費	四千萬圓
合計	三億五千萬圓

加之前月末提出之要求額一千六百萬圓新規要求額則成爲三億六千六百萬圓再加豫算標準額二億萬圓時預算總額將達五億六千六百萬圓（國通廿日東電）

待確定軍縮方針後
始可通告廢約
立刻通告刺激國際關係
日本外務當局所持見解

爲應付十月舉行之海軍々縮預備交涉日本帝國政府目下經外務海軍兩者間關於日方應提出之軍縮案進行研究中當將出席軍縮預備交涉之際對於通告廢棄華盛頓條約之主張外務當局所持立場如左

一、通告廢棄華盛頓條約基諸第二十三條乃爲行使日本之權利務須使其最有効行使極爲緊要然而現今立刻通告廢棄與至十月卅一日通告廢棄其効力無異

一、政府之軍縮根本方針決定然後加以考慮決定之問題

對現今立刻通告廢棄雖無異議但立刻通告徒爲刺激國際關係並貢献以將軍縮會議決裂之責任轉嫁與日本政府之好材料除與日本之國際關係以惡影外毫無何等効果

外務當局對通告廢棄問題認爲須待帝國政府之軍縮方針確定對來年之海軍會議成否獲得預想後擇一最有効適當之時期實行通告行使之權利今後深期待海軍及其他關係當所愈行徹底此見解云（國通二十日東京電）

迭起波瀾卒陷於停頓
北鐵讓渡交涉之經過（上）
將如何打開僵局殊耐人尋味

遷延一年兩個月、迭經曲折之北鐵讓渡交涉、卒陷於停頓狀態、當面之大橋外交次長以下、已由東京撤退回國、大橋次長由東京首途返國時、曾有所述懷並謂『已盡所有之人事耳……』今惟性有凝視將來之發展而已、一爰此記者願代大橋次長回顧客春以來交涉之經過、及凝視將來之發展焉！

一、售賣北鐵之正式提議

溯北鐵交涉、迄去年四月廿四日、駐蘇滿之日本大田大使、關於蘇聯運去貨車機車問題、及其他與北鐵爲中心之滿蘇紛爭問題、與蘇維埃外務人民委員會加拉罕次長會見、關於諸問題之根本解決策、開始會商、繼則五月二日、外務人民委員長李維諾夫氏、復邀大田大使、謂：

相信欲根本的解決北鐵問題、則以該鐵道由滿洲國買收經營爲最善云

以表明蘇聯方面欲出售該鐵道之意於茲遂至正式提議出售北滿鐵路、此項消息一經傳出、其與北滿鐵道具有利害之列國、忽轟然而起反響、就中爲該鐵道計有成爲法律的基礎之中俄奉俄兩協定之中華民國、尤感一大威脅、中國國內、一時議論沸騰、多謂蘇聯方面、倘敢行此不信行爲、則不辭斷絕國交、國民政府亦向蘇聯政府發出數次抗議、且謂北鐵除中國外、任何國家均不得出售、復嚴重通告、謂倘若出售、則係違法云云、對此李維諾夫氏、於五月十一日特經堪斯通信、强行主持兩點如下

一、中俄奉俄兩協定、於一定期間經過以前、對於中國並未附與以購回北鐵之權限

一、中國之權力、在過去十八個月、已不得於滿洲行使

以反駁中國之抗議、而以極明朗之態度、向日本政府提議售賣北鐵、並表明願爲除去日滿蘇三國紛爭之原因、其後五月廿九日、日本政府曾訓令大田大使通告、謂：

滿洲國有意於妥當之條件下收買北鐵日本政府有意於兩國商議之際、取調停之勞云云

迨至六月廿五日、遂於東京舉行第一回會商矣

二、已經開始之交涉

於茲滿洲國方面、以駐日公使丁士源、外交部次長大橋忠一氏、蘇聯方面以駐日大使尤烈湼夫氏、北鐵副理事長庫茲湼曹夫氏、遠東部長加茲洛富斯基氏、名行任命於北滿鐵道權益買收交涉委員、並以日本爲調停者、而進行談判、六月廿六日、於外務次官々邸、舉行極堪紀念之第一回正式會議、此時日滿俄三國間、表決禁止公表關於交涉之內容、次於廿八日又開第二回會商、詎蘇聯方面、竟於翌日公表其所謂蘇聯方面根本原則之覺書、而將第一回會商時、三國間表決之約定破棄以終矣、滿洲國方面、因憤慨此種暴舉、爲對抗計、乃於七月三日第三回會商後、公表自國之提案內容、因之、自交涉開始以來、未經旬日、竟使人料及其前途多難、一方兩者之主張、亦有極大之差池、其於價格一節、滿洲國方面主張五千萬元、蘇聯方面則要求二億五千萬元、對於付款方法、蘇聯方面復要求保障蘇聯方面之經濟的利益、並保障蘇聯從業員之利益、迨第四回會商、蘇聯則於北鐵所有權問題、又發表聲明書、第五次第六次、均繼續以此問題爲中心、而於滿蘇代表間、引起極烈之爭論、然雙方均固持其主張、而不稍讓、結局關於所有權問題、完全未能發見解決點、即行交涉價格、從此乃成爲大橋加茲洛富斯基之私的會商焉！其後又返復數次私的會商、蘇聯方面復提議：

一、讓渡價格以金盧布對紙幣圓之換算率之算定爲基礎

一、組織附屬於中間會商之特別委員會、討議各問題之細目

旋由滿洲國方面、提出關於換算率問題之具體案、詎使人出乎意料之外者、即蘇聯方面、忽主張金盧布本位、對於一金盧布、作二元五角內外之法外要求、於茲遂至完全陷於暗礁矣

三、所謂怪文書事件

因價格之相差、所有權問題換算率等、雖經數次私的商會、仍無何効、會議之前途、又起一暗影、正當此時蘇聯外務人民委員長、忽於十月九日、發表謬稱日本所計畫之北鐵占領計畫之秘密怪文書、遂又引起一大衝動（未完）

小興安嶺方面
炭疽病猖獗
已斃馬數千匹
俄傳播病菌說

最近小興安嶺方面炭疽病甚形猖獗斃有數千頭之馬匹愛琿方面亦有因該病死者數百頭接到報告後派遣調查員嚴重調查中又據一說此病或由蘇方從對岸向我國領土內秘密傳播病菌亦未可知云

華方廢除
苛雜情形（續）
財部之發表

河北省 本部於七月十日、准河北省政府咨報、以冀省已擬定廢除苛捐雜稅實施步驟一將應於省地方之差徭年額銀十九萬一千〇三元、雜擬廢除辦法、無論如何困難務期切實進行、以求貫澈、三、田賦附加超過正稅之五財政廳報部擬具廢除步驟如下、甲、凡各縣現有之雜捐其性質依照財政會議議定之捐年額銀六萬〇十元、雜收入年額銀三萬一千〇四十五元三共銀二十八萬二千〇六十八元、又屬於縣地方牲畜過路捐等雜捐九十種、年額銀二十七萬三千三百〇二元（詳見附表四）統計銀五十五萬五千三百七十元、自七月一日起、凡直接徵收者、一律廢除、如係招商承包、定期在二十三年十二月底前者俟包期屆滿即行廢除、定期在二十四年者、應妥擬提前廢除、期限至遲不得逾二十三年底、以符通案、二、一面督飭本縣、將其餘捐款、妥十一縣、已照本額辦法減至正稅範圍以內、及與正稅相等者、計有滄縣等三十二縣共已減輕銀七十九萬九千元其餘文安等十餘縣、尙應減銀五十九萬六千元、仍在嚴飭依限裁減、已經提交省府會議通過、呈請財部備案並准省府咨復部頒整理營業稅辦法已分令所屬迅即遵照分別擬復、再行核轉

河南省 本部於七月十八日據河南財政廳呈報河南省第一批廢除苛捐雜稅計有十四種（詳見附表五）田賦附加計三十七種（詳見附表六）並據解釋、能視爲不合法或過於苛細者計三十二種、共二十六萬四千五百七十二元、通令各縣儘二十三年底一律廢除、乙、各縣契稅附捐超過正稅半數者共二十三萬四千九百十五元、於二十四年度起、一律廢除、丙、凡關於各種樂捐及不屬於前兩項各稅捐共計三十五萬二千〇十九元、據逐漸設法清理廢除、並准省府咨復改革田賦徵收制度取締臨時攤派各案已轉飭遵辦（未完）

輪船浮海上……
供飛機下降
德國漢札航空公司
開始橫斷南大西洋

德國之魯佛特漢札航空輪送公司自去年來計畫於海上設備爲洋上航空用汽船威斯多法連號浮於海上設備飛行機之着陸場曾經繼續試驗與萬般調查完畢關於成功毫無疑義此種新設備決定常設於南大西洋開始橫斷大西洋定期航空魯佛特漢札航空輪送公司於十八日決定上述設備之同時發表着手建造第二着陸用船斯舉伯蘭號之旨此種浮於海上之汽船甲板當然比較普通汽船甲板寬廣俾便於飛行機之着陸目下正在修繕添補汽油等之設備云（廿日德國布列民電）

陳濟棠或將赴滬
目下尙難言定
楊德昭抵滬與記者之問答

滬訊、剿匪軍南路總司令陳濟棠駐京代表楊德昭、於上月十八日、過滬轉港返粵、茲已公畢、乘昌興公司亞洲皇后號輪北返、十四日下午抵滬、該輪於十二時許進口、一時許抵浦東其昌棧碼頭停泊、楊夫人特往迎接、楊氏即偕夫人、換乘接客小輪於二時四十分、至新關碼頭上岸、逕返愛麥虞限路寓所、在接客小輪中、楊氏曾與記者作如下之談話

楊氏首向記者否認此次南下曾携有蔣委員長致陳（濟棠）李（宗仁）親筆函、謂本人此次南旋、並無若何公務、不過爲回大埔原籍、視察本人所創之伯溫中學新校舍建築、並處理所營煤礦公司方面事務、外傳種種皆揣測之辭、旋記者即以赴閩晤剿匪軍東路總司令蔣鼎文、協商聯絡剿匪軍之經過

楊氏覓謂、本人此次根本未曾赴閩、各方電傳本人赴閩如何如何、不知其消息究何由而來

楊氏繼談關於剿匪情形、因事關軍機、未便多予發表、總之、吾人對於剿匪情形、可抱樂觀、閩省之緊張形勢、業已過去、東南兩路、已取得密切聯絡、動作一致、俟秋涼後將更有顯著進展、再南路剿匪軍費、現仍照舊、並無增加

嗣、記者復叩以撤銷兩機關事、並西南各中委對召開五全大會之態度

楊氏答稱、關於召開五全大會事、非本人分內所能談、惟據本人所知、西南各中委對此、態度鎭靜、各委間亦少談及、兩機關之撤銷問題、傳將於五全大會時決定云云本人僅見報載、別無所聞

最後記者即以外電傳陳濟棠氏、將來滬一行云云

楊氏答稱、陳總司令、或將有來滬之行、要之目前尙難言定、因一時並無此必需、楊氏未表示、如滬地天氣、仍炎熱如前、則將赴廬避暑、到廬後自當謁見蔣委員長云云、另據記者探悉、楊氏有定於本星期三（十六日）晉京贛與說

月餘不雨
漢口酷熱
杭州又祈雨

漢口訊、此間連日熱度轉劇氣溫室內百零二度、陽光下竟達沸點、洋車夫十日暴死者數名

漢市月餘不雨、酷熱爲空前所未有、十日上午二時室內溫度猶有百度、下午二時、屋內溫度達百零四度、且晴空萬里、毫無雨意、人民既提酷熱、復憂旱荒、情形至爲狼狽云

徐州訊、銅山區公署、以糧價飛漲多由奸商操縱、十日令縣府平抑糧價以維民生、徐海麥糧價格突飛猛漲、平民生計影響特大聞有日商在青島設所囤收、利誘各地華商、收買米麥供給日方

漢口又訊、鄂救災備荒會、十日開二次會、孟廣澎主席決議要案如下、一、工務組擬具施工大綱及支欵辦法、決議修正通過、二、就農賑急賑各撥五萬元、並辦工賑三、收支欵項、由財務組主任負責、四、五、六、七、爲各組聘定及調派職員案、均通過、八、買士毅因公定十一赴滬、財務組職務由胡賦初暫代

漢糧商議欵六十萬、定購湘米六十餘萬石、救濟糧慌

杭州訊、杭市十日起、又實行禁屠三天、士紳復上玉皇山、向玉皇大帝虔誠祈雨云

南京訊、行院以各省報旱災、除對糧食等計平價外、決設法使內地米麥容易流通、同時擬免洋米進口稅、使米價低減、對災荒省份、實行以糧米賑濟、明春時發種籽行農賑

痰喘咳嗽的
圓滿迅速
愉快之治療

龍角散之十大特長

一、對於病原有良作用——不須咳嗽即奏良効

二、善使咽喉滑轉——精氣眞爽快心神又明朗

三、尤使呼吸平安——困難之呼吸如同一掃快樂即生

四、有靜止咳嗽之作用——一經服用即有靜止咳嗽之精妙

五、防止影及胸部——咳嗽即止胸部自無痛苦之患

六、解消過熱——過熱則易變症牠能爽麗消除

七、防止肺炎之變症——善能防止肺炎及肋膜炎之變症卒

八、無肺結核之痕跡——又能消殺可怕之結核種子

九、決無副作用——決無習慣性及胃痛之敝

十、亦可與他藥併服——無論與何藥併用均有良効

消除頑痰 靜止咳嗽
防止肺炎、肋膜肺炎、結核等症

登錄商標

龍角散

龍角散既爲純優良藥質之配劑故雖少量亦奏効果且香味尤非常爽快故雖病人幼童姙婦之人亦極樂服用也

龍角散主効

痰咳患者 因痰常咳之人可能極其快樂

喘息患者 因痰喘而呼吸困苦者宜即時服用

咳頻發者 頻出咳嗽夜不安眠爲健康之百害

感冒患者 於流行感冒及感冒之咳嗽有快適之効果

肺病咳者 肺病之咳者則患部益行抗進故須留心

血痰患者 痰中帶血之人必須服用

百日咳 兒童之百日咳請即服用

痲疹咳 痲疹咳亦須應用而與他藥亦可併用

定價

二日分半	二十錢	十八日分	一圓
四日分	三十錢	四十日分	二圓
八日分	五十錢	六十五日分	三圓

發賣元 東京市神田區豐島町 龍 藤井得三郎商店 振替東京 九一番 電話浪花(67)0820 0821

全國各藥店均有出售

每逢公餘之暇咸欲覓一俱樂之所以資消遣並恢復精神然而一般血氣方剛的青年竟將此休息的時間作了尋花的機會捨身尋樂流連忘返焉知道樂極生悲遺害非淺大概在一星期以內便覺身體不爽體溫增高什麼魚口、便毒、下疳、楊梅、淋濁等症相繼而起豈不苦惱已極嗎欲求轉悲爲樂之術還是這凱輯士老牌聖藥喜肥力能治一切的花柳毒症或注過數次藥針無效或逢春復犯無論遠年近起定能除根每瓶大洋一元八角

樂悲

樂極生悲

清血解毒 **喜肥力**

主治清血解毒除濕化瘤、皮膚斑點、梅毒疳瘡、骨節疼痛、毒症潰瘡喉鼻腫爛、升頂歸後、梅性疥瘡、瘰癧腳氣、毒性結核、軟硬疳疾、血分不清、虧氣虧血男癆各種、癆虛及婦女花柳、梅毒症、或毒性不孕或因毒閉經、或梅毒化胎、或子宮作潰、或毒串終身不孕、赤白帶下、信水差前差後或終日淋漓不止、以及脫落毛髮、頑毒痔瘡、喉痛音啞、毒染耳聾、或梅毒入骨、一經服用、百毒俱消、血液立清、元氣恢復其身體繼之而壯設無病之預防、或疑似之毒症、及直接傳染、間接傳染均可服用、無不立效如神

淋濁聖藥

巧拿淋

是空前未有之新發明淋濁遂根聖藥巧拿淋丸專治疚濁淋症醫藥無效或時愈時犯試服此丸定可斷根因該丸內含有三大要素一純檀香精二沙裏爾三梅天靈藍此三種藥品均係殺菌滅淋消歸尿毒之貴重藥料凡各國醫學博士無不稱贊爲決妙之良方也主治五淋白濁便尿不清尿道潰爛小便困難尿中混血尿道閉塞膀光發炎疚濁重症請購試之定能應驗如響一瓶除根永不再犯 每瓶大洋二元五角

各埠各大藥房均出售

哈爾濱總發行 泰華西藥行

吉林江省分發行 泰華西藥行

大懸賞

銀粒仁丹

當惡疫流行之際

使胃腸健全一事最爲緊要
即常用於殺菌力强大協助消化積極保健的効果
仁丹則爲安全第一

主効

消化不良 胃腸疼痛 心身過勞 其他與飲食物及空氣中所侵入之病原菌均
頭痛眩暈 虛弱貧血 病後衰弱 能撲滅之不致消耗體力振興元氣爽適快感
惡心嘔吐 惡醉宿醉 暈車暈船 除解口臭音聲佳良

仁丹二十錢包以上で
金側腕時計
其他、多數賞品が當る

(仁丹二十錢包以上者均有可得金殼手錶及其他多數賞品之彩票)

大景品

壹等	十八金手錶各壹個 或特選麵粉各六包		壹千名
貳等	付帶滿洲容器銀粒仁丹卅〇	各壹包	壹萬名
參等	仁丹藥牙粉	各壹包	貳拾萬名

(右乃對一百萬枚之比率)

課題 銀粒仁〇 紅粒〇丹 於上記之〇處填字 只填任何一方面亦可

答案之提出方法(截止九月卅日)

イ 將懷中藥仁丹二十錢包以上之外袋或外函打開於裏面課題之〇內填字
ロ 將貴住所貴姓名及所購買之商店名稱店址一併記明再交於該商店以換取抽籤券
ハ 一人幾枚不限枚數愈多則中彩率愈大
ニ 不經販賣店其直接投送者無效

常備藥仁丹總行 大阪 森下博大藥房
仁丹滿洲總經理 大連·奉天 日本賣藥會社

奉天

市商會開會議嚴諭 不得提高糧價
對於各縣水災已有救濟策 各色糧米轉趨於低落步驟

奉天省屬各縣水害發生以來奉天市內一般糧米奸商鑒於鄉間糧石運搬不能乃暴擡糧價以圖意外厚利惟一般市民生活上因此無法維持大起非難之聲市商會方會長爲顧全大局曾一度召開會議嚴諭任意提高糧價之利害關係爾後又經當局厲行取締比及今日當局對於各縣水災已有救濟之策鄉間糧石亦漸次可以運搬因此日來各色糧米轉趨於低落之步驟一般居民亦大爲安心云

事實調查明白爲保障日滿兩國民間之好感起見對此日滿兩親善障碍物之不良份子大爲憤慨云

少婦出外辦事 一去不復返 報警偵查下落

大北關老龍口分所界內榆樹胡同門牌十六號院中住戶劉振華年二十許裏省人其妻劉氏現僅十七歲原籍河北省平盧縣人過門僅年餘夫婦間之感情尚稱和睦未悉因何該劉氏竟於日昨午前十一時許聲言外出辦事竟而逃走及至劉某查覺尋找時已不知去向該劉某見事出意外遂赴該管分所報告聲明劉氏年歲籍貫及出走時所穿衣履等項請求偵查外伊自已刻正赴各處探詢中未悉該劉氏果向何往局外人廟難明其眞相惟據知其事者言概劉氏係俗所謂放鷹者一流人物也確否刻尚不得而知云

稅署已探明 密輸犯 決徹底緝捕

奉天稅務監督署對於由朝鮮方面絹布類密輸入之多早有所聞但彼等密輸犯人方法嚴秘不易發見該監督署爲必期破獲起見日來督勵全體署員努力搜索之結果已尋出端倪據聞彼等犯人盡屬朝鮮人與滿洲人向在十間房西塔一帶表面上構成店舖暗裏則由日本或朝鮮等方面密輸絹織物及絹布等以及其他奢侈品顧客方面亦因知彼等之貨係屬密輸價格低廉關係買者亦多每年能達至四十萬元乃至五十萬元之鉅額奉天稅務監督署旣經探討明白謂已決定徹底的一度查拿云

包工者被控 因爲不發給 砂土搬運費

商埠地憲兵分遣隊日昨據滿洲人王某控告當將附屬地居住之日本人上村忠次（年卅五歲假名）傳案嚴訊據聞該日本人上村忠次見前記之王老實可欺因自已係營包工業遂拖欠王某之土砂搬運費五六十圓之外始終不想發給王某曾促署頻因觸上村之怒當將王某暴打之下強制的令王某在領收證上蓋印了事王某見其態度兇惡不敢與之爭論惟事後愈想愈覺怨氣難出且復思上村行爲無異匪類忍無可忍始於日前在商埠地憲兵分遣隊控告該憲兵分遣隊已將

差店員儲欵 丟了一千圓 警署搜查竊犯

日前十八日朝九時許國際運輸奉天支店以現國幣四千二百圓差其店員姬野勵次郎持往朝鮮銀行存儲該店員至朝鮮銀行時立時將欵交至窗口反身坐在木橙上專待司其事者辦理手續不意在此轉瞬之間竟丟失千圓斯項怪事發生後立即報告奉天警察署司法係該署目下嚴行搜查犯人中云

幼女出外玩耍 竟不見回來 請警爲之偵查 未悉能否找回

大西邊門外小橋南胡同門牌六十五號住戶張趙氏年五十許本城人日前有其外孫女乳名小了年九歲前來串門留宿數日忽於日昨午間該幼女竟自行外出玩耍至晚並未歸回張趙氏甚不放心遂命人赴各處尋找並向該幼女家中問詢復據去人回報該女孩並未歸家等情該張趙氏恐伊外孫女被歹人誘拐或遇有意外之事遂即赴該管分所報告請求偵查未悉將來能否找回云

瑣事拾零

●飯舖房蓋忽塌幸未傷人

瀋陽警察廳鑒於市內舊式房屋腐朽不堪居住者頗多時有因雨倒塌者輕者砸毀物件重者砸傷人畜而亦有被壓身死者若不迫令房主從速修蓋殊有人命之險故曾一再飭屬詳加調查倘有是項不堪房屋即責令房主修理如有故意遲延或推委不加修理者須即禁止其出租有敢違者從嚴罰辦云惟是項命令雖嚴無如日久難免不有怏懈之處並兼是項房主大多數以金錢爲目的對於房屋之修理則敷衍了事者居多數故一遇連陰天氣倒塌房屋之事不時發生傷人損物不可勝計如日昨商埠南市場圖樓東口桃源旅社對門回民所開之小飯館係市房兩間左右均有商號自商埠大舞臺開戲後該飯舖生意頗爲發達突於是日晨櫃夥等正在工作之際該房蓋忽然塌落將全屋傢俱器皿完全壓壞幸櫃夥等在外工作未能受傷目下正在僱工挖掘修理之中云

奉天法院旁聽記
結婚祇一年就遠出 她怕躭悞青春
以不能再守爲理由請脫離 老公公不允許法院也不准

有王永慶者今年四十四歲家住王家堡有一子名叫王世生在民國十七年時與王修氏經媒人介紹結婚王修氏過門不到壹年民國十八年的時候王世生就出外謀生活去了王世生自從離開家庭以後他的父親及他的媳婦等人都在渴望着王世生的榮歸但是王世生出去以後至今未見他的影子歸來雖然有幾封書信的來信逢消息而所來的書信究竟是否王世生來的還不能說一定不過王世生的父親總是說有信來以安慰他的兒媳婦而已

王世生的媳婦王修氏今年廿三歲正是青春時期她與王世生結婚後只過了一年的夫婦生活而王世生忽然離開家庭出外謀事拋棄王修氏獨守空房過那種乾燥無味的生活在王世生走後三年王修氏就有點疑惑王世生因何不歸於是就不客氣的質問她的老公公王永慶而她的老公公總是說有書信來決無別的意外事情大概因爲公務太忙的關係不能脫身回來等等的話來安慰她所以她也不好意思再追問了又等啦幾年依然不見她的丈夫歸來再等下去又恐怕躭悞了自已的青春時代就是再等到何日爲止呢究竟等到何時她自已再三的前思後想不能再等了所以她對老公公要求和王世生脫離關係但是失去兒子的老公公那肯再失去兒媳婦呢是再三的不允只是說有書信回來那能沒有了人但是多年不見丈夫的王修氏實在不能再守下去所以她在法院請求脫離當日在法院過堂的經過記在下面

王永慶供

問你是王永慶嗎答不錯是我問你今年多大歲數啦答我今年四十四歲啦問你是什麼地方的人哪答我是瀋陽縣的人問住在什麼地方啊答現在住在王家堡問王修氏是你的什麼人哪答是我兒媳婦問你兒子叫什麼名子答我兒子叫王世生問他現在上那啦答出外作事情去啦問到什麼地方去作事情去啦答我也不知道到什麼地方去啦問你不知道怎麼知道他是作事情去啦答他出去的時候說是出去作事問他多咱走的呀答民國十八年走的問走啦以後老沒回來嗎答老沒回來問你的兒子多咱和王修氏結的婚哪答他們是民國十七年結的婚問結婚以後多少日子才走的答不到一年就走啦問你的兒子走啦以後有信沒有呢答有信哪問有信你還不知道在什麼地方嗎答在事變以前來信說在雙城作事現在就不知道啦問現在有信沒有呢答現在也有不過住址不大詳細問現在王修氏因爲你的兒子走啦老不回來她要想着請求脫離你願意不願意呀答那我怎麼能願意我兒子雖然走啦沒回來但是有信回來還不行嗎問出去作事賺錢並不是音信沒有啊問雖然出去賺錢但是總不回來也不是辦法呀答就得等着吧早晚能回來問早晚是多咱呀有日子沒有呢答那我那能知道問你既然不知道你得想辦法或者出去找一找或者想完善的辦法答我出去找啦前天才回來問你找着沒有答沒找着呢問有信你還找不着嗎答就是照信去找的問你把信拿來我看看（法官將信看了一遍）又說這封信的信皮和信央也不是一個人寫的呀答怎麼不是一個人寫的是一個人寫的問這字蹟本來不一樣怎麼會是一個人寫的呢答不是一個人寫的法官爲什麼說不是一個人寫的呢問光說行嗎這字顯明不的一樣你硬說一樣是怎麼一回事照你這一辯論這信一定是假造的不是你兒子來的你說實話這信到底是假的不是答我也不知道問你怎麼不知道答我也不識字不會看我那能知道問你既然不認識字怎麼硬說是一樣呢

王修氏供

問王修氏你今年多大歲數啦答我今年廿三歲問你男人叫什麼名字答我男人叫王世生問他多咱走的答我們民國十七年結的婚他在民國十八年走的到現在也沒有回來已經五六年啦我娘家若是來人問我老公々怎麼辦他就說有信不久就能回來叫我們等着但是他的信完全是假的若是來信我還看不見嗎我也不出去他盡敷衍我們並且他曾說過王世生若是五年不回來就許我走現在也已經過期啦他也不許我走我就是等得等到什麼時候算有頭緒呢所以現在我請求與王世生脫離關係問你本人不到不能脫離關係是不行因爲你老公々也不答應你另寫呈子告他遺棄你回去吧遂退庭

海城

和田新任隊長 宴會各機關

本縣附屬地新任重砲營第〇隊長和田盈氏於十八日午後六時在該營之將校集議部宴請城內尹縣長並一科四局各首領及農工商各會長藉以聯絡感情云

一區各村公所 餞送殷署長

本縣一區署長殷文光此次奉令調赴四區任感王寨警察署長各節曾誌前報玆一區各村公所以殷署長對於保衛區面異常出力玆當該署長接任之前特假永業飯莊爲殷氏餞行並邀縣農會長趙庚南區農會長趙孟丸作陪云

楊署長拜訪官紳

本縣城廂警察署長楊耀清於十八日早乘馬出城躬詣附屬地拜訪憲兵隊警察所野砲隊守備隊商會等機關及回城復拜訪城內官紳商農各機關藉申就職之意云

參事官嘉奬 農會趙會長

本縣農會長趙廣南以邊遠區屢被匪擾曾向當局通融借得槍枝若干分與各區自願警籍以保衛地面各算曾誌前報溯自願警編組妥治後各區匪情居然減少故該會長於十八日早經參事官召至辦公室謂警隊頗著成效確屬籌劃得當地方農民因此免却多少之驚慌對趙氏獎飾倍重云

盂蘭會超渡亡魂

本縣佛教分會及保安寺僧妙中等定於夏曆七月十三日起至十五日止設水陸道塲三天率誦佛經施放燄口超渡中外戰役將士及一切無主孤魂誠善舉也並將該會之緣啓照誌

莽莽大陸芸芸衆生其誰能悟吾之生滅去來乎夫吾身之來也蓋由三緣積集也三緣者即己之業識假父母之情緣故也懷胎十月乳哺三年父母之恩豈能盡言然親在者尙可孝養報恩於萬一倘親不存豈不抱恨終天乎故詩有云樹欲靜而風不寧子欲養而親不待諸語蓋皆孝子之誠意所發也況親在世因生我之時不識因果貪口腹之欲多造殺業以致結冤深淵沉淪苦趣出離無期故盂蘭盆經大目連尊者始得六通見其亡母墮餓鬼道中皮骨連立便以鉢盛飯往餉其母食未入口化成猛火目連大號悲哀啓白於佛佛言汝母罪根深重非汝一人之力所能救濟佛告目連七月十五僧自恣日當爲七世父母及現在父母厄難中者具飯百味盡世甘美以着盆中供養十方大德僧衆時尊者依教奉行目連之母即於是日得脫餓鬼之苦故今敝會上遵佛制於七月十五舉辦盂蘭盆會邀請十方大德僧衆虔誦經咒及放燄口并請法師講演盂蘭盆經由十三日起舉辦三日度脫一切偉世永寧務期日滿各界仁人君子屆期光臨供奉先人紅黃牌位在生者可增福延壽故亡者可早得超生實爲冥陽兩利最勝之道場也會址在保安寺內

世界大同佛教會海城縣分會

義縣

胡匪擾二區 搶後偕票去 軍警追擊中

距縣城西南八里許二區管界泥河子村二虎橋屯住戶張凱臣家於十一日晚八點鐘許突去胡匪八九名入屋者五名均持手槍在外把門者四五名手持大槍木棒者不等匪徒兇惡稱無錢詎料匪等當將屋中箱櫃搜翻搜去國幣十一元又將張凱臣之子綁去逃走待經二區駐所聞警該署長遂即率警跟踪追緝繼有鄰村楊柳屯村長副亦借帶團丁十餘名聞警尾擊但匪亦遠颺無踪矣該案將來能否破獲容訪再誌

岫巖

國道局測量員 偕警下鄉驗道

岫巖入伏以來暴發警備道路不無冲壞於八月十二日晨國道局測量員恒內偕同大隊部翻譯何煥然騎分隊長方振羽及所屬騎警三十八人向新開嶺運帶出發勘驗道路方君保護國道局出發均平安無事蓋方君剿匪著名匪聞風喪膽遠相逃避故克奏膚功云

工程處主任得人

岫巖縣第五區管界各村道路崎嶇山嶺峭壁難迭經修理但行駛汽車仍有阻滯今奉國道局命令仍須重修道綫山嶺溪河務要擴充該工程處主任于麟閣氏當即選委監道員胡儒議指導辦法於七月二日開工各村抽喚民工五十餘名村長副均親詣其境查視應修土嶺令民遵章擴修務期平坦其餘山梁河道均以沙石鋪墊着實堅固各村長副亦皆盡心工作無意荒之意凡道嶺濼狹之處均成如砥石至堅固異常聞此次工役統計民工七千四百四十個石工二百零四個每村民工一千八百六十個有奇云

新京

鑒於社宅種種不便 將建築新官舍 需費在一百萬以上 竣工時期約在明年冬月間

新京據日側消息云滿鐵社員在昨年度於新京驛增加社員四百餘名社宅多在市內新發屯蓮帶貸用因有種種不便今在興安大街陸軍官舍對過領得土地約四萬餘坪撥出總工費在一百萬以上工竣時期約在明年十一月以內云

日女勸獻國防金

新京室町日本小學校有藤田渡邊石橋山城四女生因受本月一日防空展覽會之刺戟感想一九三五一九三六年之國難際危機制定縱一尺三寸橫八寸之木箱二個用綿布包封上書日本國每人每日獻金一厘每日可買飛機一架自本月七日至十五日共得獻金六十一圓七角一時新京全市人民受其感動娛樂場稍見減色云

紅嘴子胡匪 一夕搶四戶

新京市外南嶺門南方家船口附近黑嘴子居民歐振吉日前被匪擊斃並綁走華工王某一名其經過情形已載本報查同日午後六時許該黑嘴子屯亦發現股匪十數名入村後大肆虎狼之威一夕連搶農民四戶將贓品捆載而去事後由南關警察署聞悉立即派員四出追緝

遏止胡匪蠢動 警察協力警戒

時值青紗帳起深恐一般不法之徒乘機思逞首都警察廳爲拱衛地方治安人民生命財產預防患於未然計會同日側警察及憲兵隊實施大警戒並組織巡邏隊特別警戒共分四期第一期由本月十六日起至廿日第二期由廿一日至廿五日第三期由廿六日至卅日第四期由來月一日至五日在此期間注意可疑之人及市內各公共場所云

令各省調查 營業汽車狀況

交通部路政司爲統轄監督便利起見通令各省公署將部令准許之各公司經營通車之路線車輛數目載物之噸數及每日行途哩數詳細列表報部以便考核云云

佛教會招集 會議各事項

新京大經路五台山向善普化佛教會於昨（十六）日午後二時在本會招集理事幹事會長副會長等列席會議由理事長孫瀛洲氏報告開會宗旨及述明前此二道河子水災該會救濟難民之經過併開支應用救濟費及收入捐欵之數目訖又提議古歷七月十四十五十六三日舉行盂蘭會誦佛倖經焚龍舟放河燈諸般應行事件請付公決至午後三時三十分始散會云

屠獸事業統制 九月中施行

新京特別市政公署會同日側新京驛地方事務所合辦屠獸事業統制計劃之誌本報現由根本辦法于本月十七日午前十點又假地方事務所開正式會議出席者有市政公署橋口總務處長平野庶務科長地方事務所神崎副所長鯉沼地方係長會議結果準備機關於九月十五六日即可實施云

克山

橋樑被冲毀 交通極困難 宜從速修理

克山縣城南距二里餘之烏魚爾阿原設有木橋四座村民往市均由橋上通行頗感便利今夏雨水運綿河潮暴漲所有橋樑等盡被冲毀迄屆數月間人民來往車輛牲畜頗感困難近來水勢減低秋穀已將登市然破橋依前未修鄉間農民甚覺爲數不少望有地方維持治安保維民生者宜從速修理而利交通以益庶民云

開原

局長指導官 率隊勦匪下鄉

本縣警務局長馬雲濤指導官熊本山本等均於本月十五日率同馬兵多名親往城西六區境內勦擊股匪想不日定奏凱歌鞭敲金鐙生擒匪首而歸農民蒙庥自非淺鮮云

鞍山

工程尚未完竣中 樓房忽然頹倒 工人受傷者八名

鞍山道東富上町道東南拐角建築樓房工程尚未完竣於月之十八日午後三時許因修不堅固忽然倒頹打傷工人八名重傷二名輕傷六名當即擡到南滿醫院調治云

樺甸

稅捐局長慶得人

本縣東安鎮（即樺樹林子）樺甸縣稅捐局漂河分局々長宣德三精明幹練品學兼優熟悉稅務透澈人情於去歲任職以來銳意整頓力掃舊習凡向之利弊縣革靡遺今踰半載成績卓著各營業稅賣錢捐等次第創成實開樺漂稅史新紀錄也夫樺甸興稅收以漂河分局爲主要事變後臨時移駐東安鎮而鎮民稅識於稅局誠有莫大關係無如東安鎮原由農村自然進化成爲鄉鎮風情鄙野智識薄弱商民茫然於稅之一切唯趨規避及迪融寧任中飽過額而不知照章投稅迨宣分局長接替察情慨嘆興憤乃運用其建國神思啓導民智日常宣講稅則破除朦蔽主義苦口婆心界商民以相當智識使豁達納稅義務於秉承功令凡擱置未能進行之稅目盡皆循序實施又不實向商號檢核指正用示審慎絕通融塞弊竇涓點歸公執行三閱月商民歡頌踴躍輸將惟農村流離愚憒尚多所望地方早日平靖宣分局長久履斯土庶可一洗從前則民衆幸甚窃以稅吏中若石局長可謂識拔得人宜分局長不辱使命者矣云云

本社啓事

逕啓者本報海龍分社長王殿塀君現已辭職玆另委王英權君繼其後任一切報費由八月一日起接收視事嗣後各界如訂閱報章或刊登廣告者請與王君接洽可也此佈

滿洲唯一鞋店 奉天鐘樓南
華興皮靴店
專做大宗服裝靴鞋物美價廉
最新流行摩登革履軍需皮件
自働電話二七四六番

招募代派處啓事
本分社爲擴張哈市報務擬在道裏道外南崗以及市之附近各區招募代派處負責推銷報務待遇從優凡有願從事斯業而有相當經驗者請至分社接洽即可
哈爾濱景陽街一一二號
滿洲報哈爾濱分社啓

得荊州牌紬緞
△印花軟緞 △印花毛葛 △各種綢縐 △博亞綢 △昌和綢 △雲林錦
博昌商行 日本京都上京區今出川通千本西入

各科診療病室完備
岐山醫院
醫師楊鳳鳴
[illegible]

明治生命保險委託滿洲代理事啓
逕啓者本會社辦理生命保險已歷五十餘載辦事敏捷信用卓著付欵迅速保費低廉久爲社會人士所公認今爲擴張業務起見特委託新京益發銀行爲本會社滿洲總代理各界人士如欲投保壽險者可向益發銀行接洽爲荷此啓
明治生命保險株式會社啓

新京益發銀行代理人壽保險事啓
逕啓者本行茲承東洋唯一明治生命保險株式會社委託代理人壽保險一切事宜凡各界人士欲投人壽保險希望保費低廉信用卓著者可來本行接洽此啓
明治生命保險滿洲總代理
益發銀行啓
住址 新京西三道街 哈爾濱正陽街 黑龍江省南門外

奉天日語學院招生
科別—高級科・專修科・專修插班生
額數—高級科六十名・專修科一百二十名・插班生三十名
報名—八月十五日起至廿五日以前隨時入校
校址—奉天大北邊門外無綫電台
（另有詳細簡章函索附郵二分）

奉天文化學院續招新生
級別 日語專修科新生廿五名編級生十五名 初中男女新生三十名
資格 日語專修科新生須初中畢業或同等學力者編級生曾學日語半年者初中須高小畢業或同等學力者
攷試 隨到隨攷（報名後經審查合格者免試）
地址 奉天市大南關東小什字街 簡章函索即寄

瀋陽有聲電影院
八月廿日至廿二日 星期一至星期三
一九一四年世界大戰英德海軍印度洋大戰血寫眞！
英德海軍大戰
△歐戰之役海戰最劇烈悽慘之一段
△歐戰之役印度洋海戰之霸王戰史
最大戰艦、專備犧牲十分鐘內完全毀滅、下沉、慘烈、悽壯、此片之攝製、完全揭示歐戰之役、英德兩國海軍之權威艨艟戰艦逐浪奔濤印度洋中變成恐怖戰地
捲土重來祇演三天再不重演

鋼絲繩抽水機廉價出售
玆有美國虎牌二寸徑鋼絲繩二捲計長三千四百尺及火油蒸汽發動抽水機六台急欲廉價出售函商面議均所歡迎
四平街驛北站通遼路
奉天大西門裏麒麟春內
興業公司啓

奉天培英中學專科招生廣告
限度 1初中新生及第二學期編級生 2英專新生及二三四各級編級生
資格 1高小畢業 2初高中肄業畢業或同等學力者男女兼收
考期 第二次八月十八、十九兩日（但外縣准隨到隨考）
保送 本校爲優待遠道學生來省留學上之便利起見特訂保送條例詳明簡章中
報名處 本校招考處（簡章函索附郵票二分）
新校址 奉天大北邊門外中央大馬路路南紅磚大樓

共榮學院招生男女兼收
一、班額 高中文科、日語專修科、各一班、初中新生二班
二、編級 醫學部、日語部、高中部文科、均招一年二期編級生二十名、初中一年二期、二年一期、各招編級生廿名
三、考期 隨到隨考
四、地址 奉天大北邊門外瀋海鐵路局舊址（電話四七四三）詳章函索須附郵票二分

奉天南市場遼東飯店通告
敬啓者本店自開辦以來迄今數載於玆所有一切設備向承各界所贊許因是惠顧諸君熙々攘々接踵而至玆爲迎合顧客心理起見對於內幕設備力求精益重新改建理煥然一新並將本店後樓仿照西式重新改建不客室大加修好抑且部署幽靜如有紳商仕官携眷長居最相宜但本店客房計分特頭二三四等五種特等房內設有專用浴室部客房書臺其他客房設備亦均完善如普通浴室公用電話桶電話及中西各餐無一不備茶役招待勤慎房金特別低廉如承惠顧局勝歡迎恐未週知特此通告
本店主人啓

東興紡織廠重要聲明
本廠經董事會暨股東大會議決與營口紡紗廠合併更名爲營口紡織公司奉天東興紡織廠自八月起東興紡織廠名義實行取銷凡對外以東興第一分廠名義者概作無效除專函通知外特此登報聲明

招生廣告
奉天樹人女子學院
一、性別 專收女生
二、班別 中學部、高中部一級、初中部二級 高初中預備班各一級
三、日語部、深造班速成班各一級
報名 至考試前一日止
四、考試 八月廿日（注意外埠學生隨到隨考）
五、待遇 成績優良者免費（餘詳閱簡章）
六、校址 奉天大北關榆樹胡同張宗昌公館舊址（詳章附郵二分即寄）

政海津梁

英記者遊歷德奧法之感想
危乎殆哉全歐
英法對德機空襲皆無防備
法有斷乎應戰決心

本文作者、爲英國名記者潑來史氏、彼曾以充世界大戰中從軍記者鳴於時、其後充倫敦每日郵報之海外特派員、去年春、曾視察中國及滿洲國、施又遊歷日本、去年四月覲見日皇、潑氏現爲社會新聞公司及英國嘉費登報公司之理事

目下正在旅行之英國第一流新聞記者潑來史氏、有長篇通信文四日登載於倫敦郵報、發表其在柏林維也納巴黎與各方面要人會見時所得之印象、其原文大致如左

●法國●現在● 雖不喜戰爭、但亦不畏德國、在軍事上、法國今爲最强有力之國、若延長一年之兵役期間、則其武力並不薄弱、但本年以後發現因大戰所致之出產率減低之影響、每年新規入隊者必激減、對於此種現象、法國軍事當局者、常在顧慮中

法國雖無與德國戰爭之意、但德國如果欲在法國以現金付薩爾煤礦之法國投資以前估領薩爾、或欲侵略西歐諸國時、法國亦有斷然突破和平之決心、到如此地步時、法國將要求英國保護比國與荷蘭之中立、如此、則德國有受着英法兩國空中襲擊之危險、法國之意見、英國保護荷蘭之中立後、荷蘭可將其所有飛行場供給英國使用

法國軍部當局之觀測、謂

●德國●對英● 或對法取攻勢之軍備現已充分豫備、而無缺欠 即德國現有飛行機一千八百架、此等飛行機皆已經過充分之訓練、隨時可以改裝作轟炸機、戰鬪機偵察機等、領港人有三千人、此係去年十一月所調查者、其時德國有每月製造戰鬪用飛行機一千架之能力、故今日德國至少當有飛行機五千架、巴黎、倫敦、對於德國飛行機之襲擊皆毫無防禦之設備、法國與德國對抗、惟有向萊因蘭特等德國內地施行空襲耳、如果此種綜合的空襲無甚效果、則將實行高度機械化的戰爭、局面至此、法國施諸邊界之新式的要塞、實占重要之地位與責任、迨至從法國方面侵入德國時、即出現比前次歐洲大戰更形猛烈之第二次活劇

以上所述、爲法國參謀本部之意見、潑來史氏、於德國之觀察、則謂德國一般民衆、決不願戰爭、萬一

●德國政府● 向德國民衆之宣傳——即謂德國今已被敵人所包圍所侮辱、本國之自主權已被侵害——而告成功、則德國一般民衆、必將如被窮追不捨無路可避之猫一般而參加戰爭

國社黨政權、現在已在變更之立場

即彼等政權所視爲最重要者、在與奧國結合、而奧國國社黨以此爲目的而施行之古特達、已使英法意結成一團、增加小協商國之團結力今日圍繞德國之小國、皆深信德國將先合併奧國、次征服捷克、次征服南斯拉夫、求出路於亞得利亞海

●關於●奧國方面● 潑來史氏所述如右

如陶爾斐斯首相之死、使奧國喪失國際上有名望之唯一人物、彼與意國墨索里尼首相私交的友誼、實屬有裨益於奧國、然而奧國人民豫料「駐屯繆恩亭附近數月之奧國國社黨軍萬一逾越國界則意國軍隊亦將逾越南面邊界而侵入」之思想、今已日形披擴、而此時足使奧國抱「以本國爲戰場」之危懼心者祇有意國、距今二十年前、奧國向塞爾維亞布告宣戰、歐洲大戰因此開幕、當時之强大帝國、今已成爲無防禦之共和國、在維也納與柏林頗多希望奧國再施行帝政者其一般之思想、大致謂、奧國再施行帝制後、執政權者無論其爲霍亨淑倫家、或爲哈布斯堡家決不至於再從事戰爭、而失王位、此種之觀測、頗足以助成帝政運動

人民需要與政治的關係（下）

（上海吳市長在市府紀念週席上報告）

●政府當局● 最先應成一個廉潔的政府、不貪贓枉法、大家做一個好的官吏、以博取人民的同情、但是、因爲我們要積極的做事、積極的建設、單是人民的同情、還是不夠、我們還得使人民知道他們生活的需要、如果人民能夠知道他們生活的需要他們的生活慾就能有相當的擴大、就能自然的來切實參加贊助政府的一切建設事業與政府合作要做的事、不論大小、都可有成功的希望

●講●到●這●裏● 我覺得本市現在有一個極大的需要、應當從速進行、這就是在兩月前已發表過的建築平民住宅、這一件事、我常常說、也常常聽人家說、有所謂亡國的現象、和興國的現象、敗國的現象和興國的現象、但是這些現象、從什麼地方可以看得出來呢、就是從是一般人民的生活裏可以看得出來、所以蔣委員長提倡新生活運動、不僅消極方面要改善一般人民的生活慾、可說是新生活運動最大目的、使人民知道他們的需要、就一定能夠立志向上奮鬪、能立志向上奮鬪、也一定能夠拿他們所有的力量、直接或間接的、單獨的或共同的、來創造以參加一切所需要的事實、以滿足他們生活的慾望、這樣一個國家或一個民族、才能●新●興●起●來● 因此那想現在合上海全市人民的力量、來建築一個平民住宅、我們知道上海約有三萬間茅屋、平均每間茅屋住五人、則共有十五萬人日日在過着貧苦的不規則不合理、不養生、不健康的生活、這種生活、不但影響市政治安、以及公共衛生等並且使平民教育、也很難入手、所以我們要改善平成的生活、從消極方面來做很容易、並不難、或者拿政治的力量來做、多小可以得一點效果、但是這個效果、是一時的、不是永久的、因爲我們沒有從根本上增加他們生活的智識、擴大他們的生活態度、使他們知道需要、使他們能從實際上改善他們自已的生活、所以我們建築平民住宅的目的、在消極方面因要改善他們的生活、使上海市十五萬的平民可以居住在一個比較好的地方、度着比較合理有規則及較健全的生活、在積極方面、還可以施以種種平民教育、增進他們的智識、增大他們的生活慾、使人們也能立志向上奮鬪、都成很有力量的市民、●因●此●建●築●平民住宅的功效、不僅是消極的、可使全市市容、治安、公共衛生、平民教育等種種問題、得到相當解決以後同時又因他們生活改善以後使他們及生活智識增加以後使他們更能夠積極的知道更大的需要、更積極的向上奮鬪、來共同解決都市社會的重大問題、謀都市繁榮、總之、人民的「需要」就不獨能同情我們建設、並能切實的參加幫助我們建設、但是如何使人民知道需要而來贊助我們、這是我們在百廢待舉的中國今日、我們所應努力的（完）

新生活運動與禮義廉恥

贛行營秘書長 楊永泰講演（續）

中國現在所處之時代與環境、較之管仲所相之齊國尤爲危急、欲拯救中國、自非就中國種種固有道德之中、特別倡導「禮義廉恥」不可、我們提倡「禮義廉恥」、並非掛一漏萬更非顧此失彼、我們要於家族主義的道德基礎之上、加工造成一國族主義的道德、要從畸形發達的私德之外、加工造成一種平均發達的公德、我們對於中國一切固有的美德、無論是根於家族主義的、或是根於天下主義的、不但不蔑視不摧毁、而且照常的尊重與維持不過我們對於最合時代環境需要的公德、對於本爲中國所固有而現在極不發達的公德、所謂「禮義廉恥」、不能不特別提倡、加緊厲行、使之死而復甦、枯而復榮罷了

第二 禮義廉恥雖是中國固有的社會公德之一種 然實屬平淡無奇而久服無效的古方、並非舶來品的特效藥、中國病情復雜得很、可以拿這個古方當做救國萬應靈丹嗎？

解答這個問題、至少應分作三部分研究、現在我把個人研究的結果、分別說說

（一）「禮義廉恥」確是中國有名的古方、然已往的中國曾否照方服藥、如果樂是服了、並不是用這個方、這是偶然兼採這個方、而任意加減、以爲別個主力之助、那不能斷定這個古方爲無效」、這是第一解答、因爲禮義廉恥在中國道德發達史中、確是恰如這個比方的情形、數十年來中國的社會、賴禮義廉恥的維持、是普通的需要並不是特別之需要、禮義廉恥在中國一般固有道德之中也沒有占着很優遇很崇高的地位、甚至把他看作別的私德公德中一種子目條項、漸漸的失其獨立性的作用、他的一生就是遇着一個管仲、奉之如神、明是他唯一的知已、其餘諸人、雖是口口聲聲恭維他、却沒有誠誠懇懇的去請教他、這是「禮義廉恥」一生不逢時的厄運、究厥原因、不外下列的幾種

一、禮義廉恥是國家民族主義下的社會之道德、中國自古迄今還脫離不了家族主義的社會、同時又是大一統的中國、所以同是大下主義的社會、在這種環境認識之下、當然的理想、便爲家族主義和天下主義的道德、所謂國家主義的道德、當然無從確立、我前面已經詳細說過、用不着贅說了（未完）

時評
防患未然

△南京地方、自春徂夏、並靡有雨、近來不但是狂風暴雨、外帶着飛沙走石、所有電線、都被吹斷、廣播電台、一時亦停工作、不下的時候、點滴俱無、要下的時候、連風帶雨一齊來、看起來蒼天好像似與人們做對似的

△其實不然、像這樣風雨、靠着大江兩岸、是常々有的、總而言之、乃天地氣壓的關係、非上天故意的與人們做對、遂作此惡劇、古人見有災害、急修德以滋之、實是借此爲由、以警世界之愚昧、譬如雜災雜病、每年當夏秋之間、是免不了的、硬說是天所降的厲疫、而不歸咎於衛生之失其當、有是理嗎

△夫水旱疾病、何時蔑有、掌國家者、若能對此、預先加之以防備、雖有亦等於無、年來各地、非水即旱、以及死亡相藉、莫怨天而實尤人、怎麼說的呢、年々如此歲歲照樣、而人終不知變計、眞是可憂的很、此等事情甚微、却關係於國家者甚大、防患於未然、這是最不可忽略的

（知非）

現代藥化學之威力
治皮膚病特效藥
天恩水

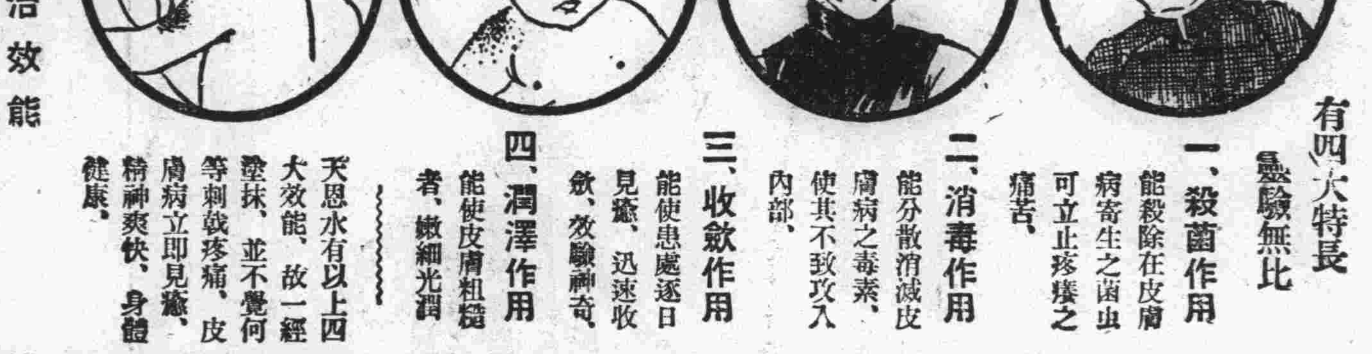

有四大特長 靈驗無比

一、殺菌作用 能殺除在皮膚病寄生之菌虫可立止疼痒之痛苦、

二、消毒作用 能分散消滅皮膚病之毒素、使其不致攻入內部、

三、收斂作用 能使患處逐日見癒、迅速收斂、效驗神奇、

四、潤澤作用 能使皮膚粗糙者、嫩細光潤

天恩水有以上四大效能、故一經塗抹、並不覺何等刺戟疼痛、皮膚病立即見癒、精神爽快、身體健康、

●主治效能 乾癬、濕癬、疥癬、爛瘡、痒瘡、禿瘡、水結子、面皰、雀斑、凍傷、火傷、白頂瘡、水泡疹、金錢癬、牛皮癬、粉刺汗疹、口瘡、耳瘡、頭瘡、蚤蚊臭虫等之刺傷、刮臉割傷、等一切皮膚各病

●天恩水藥價 日金 三角、五角、一元、二元

各名埠、均有代售處、請逕向各該地藥房指名購買爲盼、或直接函知東京藥院、並將藥價及郵費一角二分寄下、當即將藥品交郵寄上、不致有誤、

天恩水總發售處

東京藥院本行 日本東京芝區田村町六七番地 電話(芝)一八七四番 郵局滙欵東京六〇一〇〇番

東京藥院分行 日本大阪天王寺區石ケ辻町 電話(南)一二四六番 郵局滙欵大阪五〇八一八番

君患肝火否 我有潤腸丸

肝火中燒、最易激怒、世人往往因小不忍而亂大謀者、由於憤怒、實由於肝火

君有肝火否、盍服第威德潤腸丸以平之、藥料完全植物質、毫無刺激作用日服二粒、肝氣不作、祝君前途更多勝利

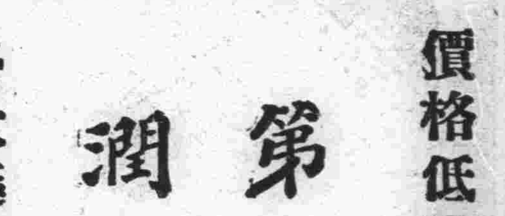

價格低廉祇售兩角

第威德潤腸丸

各大藥房均有出售

兩足浮腫治愈於新加坡
韋廉士醫生紅色補丸又奏奇效

足腫一症除傷損外大抵皆因血衰不能週行達及下肢以致營養不良而起在熱帶各地如新加坡錫蘭暹羅緬甸蘇門答蠟等處患者甚多蓋其地終年炎熱血爲所灼而漸淡薄故也所以除足腫外其他血衰症如消化不良神經過敏神疲力弱夜眠不安等症往往同時發生若僅搽藥治其足腫鮮能奏效因其病在血必須補血生血方爲良法韋廉士醫生紅色補丸對于此項功能在過去五十年中所奏奇功不可勝數最近所知新加坡譚君聘生一例即其證焉

譚君原籍廣東高明縣現爲新加坡橋南道二四九號大豐金店職員其來書云『鄙人近患兩足浮腫痛苦殊深又兼神經不寧飯後食滯體力虛弱精神萎頓各症雖服多藥未見明效最後試用報上常見之韋廉士醫生紅色補丸服完一瓶便覺有效於是耐心續服足腫漸退神經較定食後亦不復作痛韋廉士醫生紅色補丸實已注入吾體以新鮮稠濃之血液矣故甚感其使我强健之功也』 韋廉士醫生紅色補丸去病强身無分男女老少一例神效閣下眷屬或閣下自身如患血虧腦弱食滯早老痛瘋瘧疾婦科特症病後虛弱或其他血虧症但服此丸其效可必各藥房皆有出售或直向上海江西路四五一號韋廉士醫生藥局購備每瓶一元五角六瓶八元郵費不取

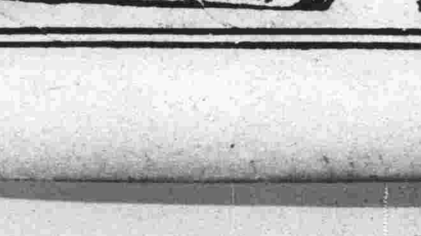

君能察見皮上之微菌乎

肉眼所不能見者顯微鏡都能呈露無遺雖無病之皮膚亦有億萬菌棲集其上君勿以此爲異但要知道假使這皮膚偶然割破灼傷擦損或蟲咬那微菌即便鑽入發生傳染所以必須常備如意膏以對付此皮膚偶然之傷損如意膏殺菌力偉

而却能舒適地止痛寧炎且不特善療皮傷抑亦善治皮病凡濕疹疥癬癩頭爛脚一切無名腫毒以及面疹膿疱紛刺均奏神効各藥房均有出售或直向上海江西路四五一號韋廉士醫生藥局購取每匣七角六匣三元五角郵費不加一切信件可由奉天和記洋行轉上海韋廉士醫生藥局

霍亂一症 兇猛似虎 喪人性命 猝不及防

唯兜安氏霍亂吐瀉聖藥可以治之各埠藥房均有出售

注意

去年本公司該葯供不應求存貨告罄今年請各經售家多購以應市需顧客尤須早日購備方可高枕無憂切勿誤服他葯視性命如兒戲

上海江西路四八九號

兜安氏西藥公司謹啟

藝苑錦簇

捍禦水患

修築千餘里長之 淮河兩岸堤

沿岸出產極豐富 上下游名城古鎮奇蹟

蚌埠通訊、長淮古稱四瀆之一、在中國歷史上有四千年之歷史、發源於河南桐柏山、橫貫安徽、東入江蘇、上下兩游、共長千里、玆將該河最近建築物、及經過名城古鎮沿河出產品、維護治安機關各種狀況、分別調查如次、藉以供讀者之參考

千里淮堤 民國二十年國府修築淮堤禦水患、先後成立第十一十二十三三工賑局、皖淮工程局歷時兩載有餘、共築淮堤七七九、六公里、浚河二五、八公里、建築涵洞一一四座、動用現金二〇一八九八元、發給美麥四一八九二噸、受益農田約爲四、七五四、〇〇〇餘畝、堪爲中國近代史上驚人鉅工

名城古鎮 上游、有荊山(和氏璧即產於此)塗山、(禹王會諸候處)常家墳(明將常遇春故里)洛河街、(古梁城)鳳台縣、(古州來地)峽山口(即古峽石、爲大禽所斃、以通淮河者)八公山(荷堅寇晉樹玄處)壽州縣、(楚考烈王徙都於此、八塔集、(有宋徽宗年古橋銅佛塑製甚爲精密)臨淮關(昔臨淮縣)下游、有浮山、(浮山有浮山洞)志載洞在淮上、夏潦不能及、而冬不加高、故人疑其浮也)盱眙縣、(故都梁也、縣城在淮濱第一山水淹泗洲遺跡、即在山前河內)龜山(洪澤湖起點、山形如龜、正當淮頸、下爲支祁井鎮有水怪島支祁)

沿河出產 洪澤湖產魚蝦、灘地蘆葦、女山湖蓮子雞頭米菱米等每年生產力、在百數十萬元以上

長淮水警 安徽省政府爲維持沿淮航民安全起見特設長淮水上公安局於淮河中游之蚌埠、並於上下游懷遠正陽、五河、分設三區署、鳳台、毫縣盱眙、分設三分署、將壩、設洪湖水巡大隊部、蚌埠總局附設遊擊大隊部、並有巡輪三艘、鋼版十數十隻官兵六七百人、分佈各要隘、專負水上治安云

梅蘭芳去滬

惹得青島一般 戲迷空勞妄想

青島訊、中國戲劇博士梅蘭芳來青島後、僅與各要人酬應往還、對於外界、均未暇接待、玆以在青公畢、於日昨會同中魯銀行行長張玉田氏搭順天輪赴滬、梅氏一般友好、均到碼頭歡送、當梅來青時、一般有梅癖者、及日以爲梅將出演於青島、均昨午間梅氏乘輪南下、始大失所望、至於梅氏此次來青任務、及來去匆匆、外間多所揣測、實則梅欲避暑、及籌備出洋赴俄手續、而令友好出可能範圍內、有所指導云

能由電流

從造物中奪獲 「性」的決定權

生男生女可隨心所欲 俄生物學家新研究

造化自然之妙、人類全體之性比、略爲一對一男之數恰各爲一半、然就一家庭言之則每有兒女之數、偏於一方而成爲爲父母者焦慮之原因者實屬不少、又於家畜、小之如養雞、大之如乳牛、牡牛殆不一要、若皆牝牡同數之產出、其不經濟也可想、倘能任意得男得女、得雌得雄豈不入世間可以減少許多恨事？抑且便利經濟不小、然而科學的進步、竟爲了這個福音、使人類這個長時願望留償了！曙光投來、悲喜交集

原來決定哺乳動物的兩性的、乃在於精虫、有二種類、例如人類、則精虫中染色體「爲存在於細胞核內之棒狀或粒狀物、其中含有司遺傳之物質之數、爲二十三與二十四之兩種、正確地各半數而混在卵由顏色體數二十三之精蟲而受精之卵子、則成爲男十、由染色體數二十四之精蟲而受精之卵子則成爲女子因此若分離此兩種精蟲而得成功時、則可以任意產生男子或女子、據近報、莫斯科生物研究所之尼古拉斯柯爾多玆霍教授、已將這個成功教授對此研究、係使用家兎將兎之精液稀釋之、於u字形之玻璃管中、n字管之兩端插入電極、於底部中央設一區隔管之兩枝之活〇、通電流於此管、經過約二小時之久、則原在於底部之精蟲分集於陰陽兩極、中央部成爲透明之液體此際轉動活栓分離兩液

將集於陽極之精蟲注入雌兎使其人工受精蟲之結果、則一腹所產之仔兎六匹悉爲雄兎同樣使用集於陰極之精蟲則仔兎五匹之中、四匹爲雄一爲匹雌使用未施上操作之精蟲、則爲二雌二雄、雌雄各得半數

其後將同樣之實驗、施之於多數之家兎以及於牛、其成功率約達百分之九十、觀此則染色體數少一個之精蟲、帶陽電氣、因之通入電流時集於陰極、染色體數多一個即作雌之精蟲、帶陰電氣自然集於陰極電氣極之理自明然則何以不能得百分之成功其原因雖尚不明、然以顯微鏡之檢視、屢屢遇見精液中數匹之精蟲其尾部互相連絡或者此即使不能使蟲完全分離之故亦未可知

而擦最近之又一消息、入類的人工受精、也已由美國一個女醫的實驗、完全成功、且已有幾個處女、因此受胎這是聖瑪利亞以來的新現象從此家庭中兒女偏產的煩惱尚然可以解消、然而以後處女可以不消結婚、便能任意獲男獲女、繁衍子孫、行見男性將因此遇到更甚的結婚難的最大威脅、這決不是一個尋常小可的社會問題

美大總統舉行觀兵式

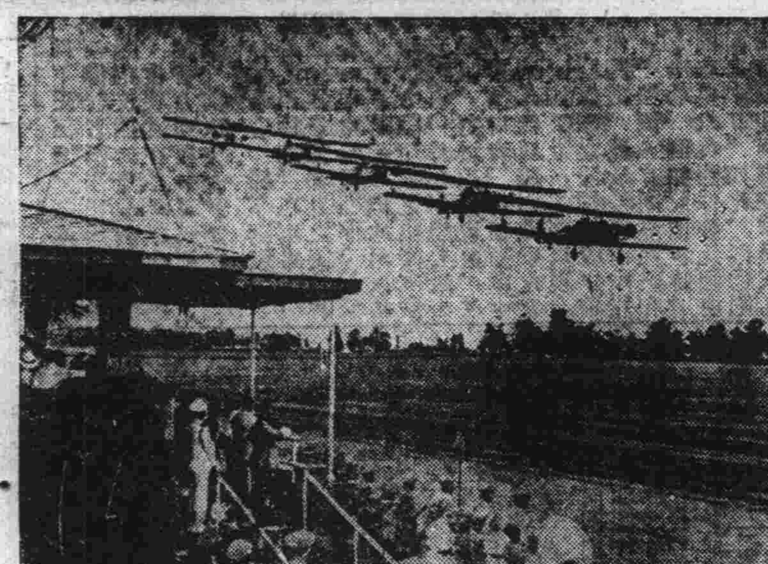

美國大總統羅斯福氏此次訪問布哇時舉行梅歐谷伊爾頓聯隊觀兵式與統監爆擊機演習中之光景（中央脫帽×印者爲羅大總統）

四川大邑西門外 發生地鳴

每日黎明或黃昏 如雷巨聲由田壩發出

大邑通訊、此間西門外、河之彼岸、盡屬田壩、近十餘日、忽然田壩內發生地鳴、轟動遐邇、往聽者每日拂曉及黃昏時、途爲之塞、記者初以蜀人多謠、故作此語、以爲奇異、置之不信、且以公務羈絆、未克親臨考查、迨傳說既廣、疑信參半、乃於十九日晨午前四鐘、將黎明時、前往該地靜聽、果由地內發出如黃牛吽之聲音、其音連綿約二三分鐘、每次兩三聲即止、詢諸土人、據云四十年前曾地鳴一次、是年大水爲災等話、但仍屬於荒唐、未足據爲憑信、然此次地鳴、確係實事、以記者推測、有子龍山脈、係由灌縣遙遙而來、距灌百二十里、且該地河流、上游三十里爲灌口、因上流水流湍急、或有折鏈浸入地內、激蕩成聲、勢所必然、白晝萬籟齊發、故不聞聲、須至晨時、乃有微響發出、一般迷信男女、竟認爲將來如何、或預兆何事、姑誌之以待證考云

中國共黨 杜洛斯基派

陳獨秀與彭述之 依優待政治犯辦法 三年後可出獄自由

南京訊、日前在南京最高法院裁判、自前審徒刑十五年減至八年之中國共產黨杜洛斯基派陳獨秀彭述之等、似將在南京江蘇第一監獄服刑、但陳彭兩人、依據優待政治犯辦法、刑期更將減三分之一、即經過二年八個月之後、送往反省院、在六個月中如有反省之事實、則六個月後可恢復自由、餘刑可被取消、故經三年久、即能出獄云

南太平洋中部又有 最强烈颶風

現在爪姆島與呂宋間 方向不變日內襲滬

上海訊、據八月十二日晨上海天文臺發表、南太平洋中部發現第三次强烈颶風之報告、據稱、新颶風在爪姆島與呂宋間發生、其方位約在北緯十六度、東經一百念二度之間其方向爲西北西、如其方向不變、則可於數大以內吹抵本埠、前日過滬之颶風、轉入朝鮮南部後、已引起空前之大暴風雨云

北平鐵道學院 學生因留級

吞鴉片自殺

鐵道學院學生鄭壽嵩、湖南人、於八月八日晚在北平市王府井大街東口長安飯店獨開房間、吐食鴉片一兩有餘身死、九日晨九時、始經發覺、死者有致陳太太之遺書一封、陳係、平日幫助鄭生學費之恩人也、遺書大意爲環境惡劣、生不如死、云云查該生平日成績不佳、今年暑假前年考不及格、被學校留級、秋季開學、學費無着、窮愁潦倒、遂爾短見、此外似無別原因云

英人最近發明之 新奇手套

戴之能握紅熱鋼鐵

倫敦訊、英國近有人發明一種手套、用之者能玩弄熱紅之鐵於手掌中、航空部現已定製若干副、以供皇家空軍之用、定製之前、曾作試驗、表演者自爐火中取熾煤一塊握之至冷、又手握透紅之半寸鋼條至冷始釋之、又以手置烈焰之爐上三十秒鐘、卒乃玩弄熱紅之鐵條、而双手因着此手套、故毫未灼傷云

優待券

我[illegible]人類生存[illegible]世上[illegible]現在[illegible]來的什[illegible]在是[illegible]預知的人因此每人都需要諸葛孔明神數查此書專能解決我們各個人的前途問題此秘本諸葛孔明神數一冊只收國幣壹圓（金票亦可）函購另加郵費壹角如以壹角內郵票[illegible]壹拾分代價亦可頃爲優待閱者諸君起見凡買諸葛孔明神數書一冊除贈送饒有趣味的小說新刊三冊外復加贈模範父母一冊（定價大洋六角五分）以表特別的大優待愛此書者敢請急速函購遂免向隅之嘆來函須附優待券否則恕不贈送！

（通信處）奉天城內關東印書館收轉（定價大洋六角五分）

立達氏謹啓

有食積乳積的

小孩們（趕快購服）

李氏小兒疳藥吧

主治效能 小兒稟賦不足氣血衰弱脫髮潮熱發腹脹筋面色青黃消瘦困危喜睡食泥不食嘔吐瀉痢煩渴干燒消化不良排瀉不調口瘡唇腐疳蝕鼻爛氣臭虫積水積一及諸疳等速服本疳藥立即收効價目每袋四付大洋四角半打二元一打三元六角外埠函購郵費一角

奉天大西邊門外路北

鴻育堂蔘茸藥店啓

自働電話三三五一號

獅子牙粉

使兒童養成刷牙的習慣

蟲牙對於兒童身心之發育、甚有妨礙

爲防範蟲牙、對可愛之兒童、務使其每

日用獅子牙粉刷牙

ライオン歯磨 獅子牙粉 本舖

株式會社 小林商店

頭痛靈

男女老幼
神經頭痛
感冒頭痛
逆上頭痛
飲酒頭痛
一切頭痛
即時去根
各大藥房
皆出售
每包三回
大洋叄角

大連德記全棧大藥房發行

兒童良藥 童寶

小孩諸病第一靈藥

眩暈不省
急慢驚風
五疳發熱
麻疹痘瘡
胃腸諸病
胎毒夜啼
惡心青便
傷食吐乳
兒科諸病
百發百中
藥店皆售
每包大洋
叄角

大連德記全棧大藥房發行

學生欄

市屬小學教員子弟 免費規則取消
皆須一概照章徵收學費 學期終了成績優者發還

奉天市政公署所屬各小學校、向來對於教職員之子弟入學者、及成績優秀之學生、一律免費、惟自本學期起、另行規定、不拘何人、一概照章征收學費、俟學期終了、可將優良學生呈報到該市署由署查核屬實、然後再將學費發還、以示鼓勵、惟各教職員之子弟、免費入學之條文、則根本打消云

奉市署接收 攬軍屯小學

奉天市政公署、關於勘定西工業區地址界限未完竣前、擬先行接收攬軍屯小學校、昨特函知瀋陽縣公署、徵求同意、其函略如左
關於西工業區地址界限之勘定、在未完竣之前、可否先將攬軍屯小學校、由市署接收、以便開學後整理一切云云

遼陽各校 一律開學

日月如梭、時節若流、轉瞬間又屆開學期矣、凡任鄉校小學教員、及新委並轉調者均紛紛赴教育局領取公函、以便持函蒞校、籌備開學而各校學生、亦紛紛入校、故教育局、暨各學校、近日大有門庭若市之慨云

岫岩貧兒校 着重工藝科
養成生活技能

岫岩縣貧兒學校屯任王時均自蒞校以來、慘淡經營、煞費苦心、由單級而双級、今春以學生踴躍、竟增至三級男女學生、達百三十人、復蒙上峰之提倡、大加整頓、課內課外、各科作業、認眞教授、實事求是、遂至該校大有蒸々日上之勢、近該主任、以責負貧兒教育、即應爲貧兒謀生活着想、特於工藝科、添製牙粉、胰皂、洋皆糊、雪花膏各種小工藝、以期養成實業人材、博得生活技能、不可謂非吾岫貧兒之福、寄語該主任、勉盡其職、再接再勵、該校前途、誠不可限量云

參加華北游泳賽之 各省領隊選手
氏名身世及練習之經過（續）

△山東省

倘樹梅　倘樹梅、山東之領隊、此次魯省游泳隊之參加、實該君之力也、據談、山東省此次游泳比賽、原擬不參加、因本省缺欠游泳池之建設、人才殊少、但敝人因在魯負體育督學之職、自應倡導各項體育、故此次在教育廳時、余力爭此項問題結果、僅於倉卒中選出游泳代表、一切均未籌備、故成績不佳、大會競賽時、敝隊希望甚小、不過只希望增長經驗而已、致北平市報名遲到不准參加事宜、敝人現難表示態度、且看他省市表示如何、敝隊固無成見也

陳香九　陳香九、山東省市之選手、現現年二十一歲在魯從事棉商、營業尙稱不惡、其練習游泳、係在青島海濱學會、曾代表青島市出席華北運動會、去歲曾代表山東省出席華北及全國運動會、但因缺乏經驗、且未受名人指導、故未在全國運會時列名、此次預選時、百公呎自由式、成績猛進、大有一躍而得全國游泳最高紀錄之勢、且看此次大會中其成績如何耳

王聘三　王聘三、魯手槍旅之尉官也、其練習游泳、較爲困難、因魯軍隊訓練頗忙、無暇及此、但王對游泳一項、頗感興趣、每於軍中午覺時、乘機外出練習、其忍苦耐勞、殊堪欽佩、此次游泳預選以百公呎自由式爲最長、成績一分十六秒、實勝他人一籌、亦係大會中之一傑也、王前曾兩度代表魯省游泳、足球、籃球三項、出席全國、及華北運動會、頗爲魯省爭光、但游泳因係初學、且練習時間不足、故未能得意、但以王君之身材魄力、若再苦心練習、實爲後望焉

△北平市

王文麟　王文麟、北平市游泳隊之指導也、昨語記者關於北平市游泳隊之實力、及今後之希望、據云、北平市因乏大泳池之建築、故平市練習游泳、諸多不便、故一旦選拔、自難有良好成績平市雖有清華燕京之游泳池但不希望外人加入練習、則費用過昂、太不經濟、平市游泳實力多於他省、此次團體希望毫無、但個人競爭、尙有相當希望、致於平市報名遲到事、頗易解決、因東北各省市均希望平市參加云

鍾詠雲　鍾詠雲、北平市短距離游泳之選手也、現肄業於弘達高中三年級、明春即將卒業、係廣東新會縣人其練習游泳、在其居所丈餘之外小溪內習會、十八年時來平、參加平市公開游泳比賽、獲得四百公尺、二百公尺自由式冠軍、後因其感覺仰泳省力、故於最近改習仰泳、此次預選、雖獲第一、但成績並不甚佳、因其校中功課過忙、故無暇練習、且大病方愈、以致預選成績退步、前個人練習測驗時、共成績百公尺仰泳、曾打破一分二十八秒、現正積極練習氣力及轉身、以期恢復原狀於大會中一顯身手云（完）

召十縣會議 設道德聯合會

安東萬國道德會、溯自創設伊始、辦理成績、殊佳、近已有第一第二分會之成立、日前東坎子有志之張立堂王海亭等、又已具呈縣署、請備案、擬組第三道德第三分會、業經照准籌備進行中、是以該會之裨益民衆挽救社會頗風、厥功甚偉、茲聞奉天大總分會近鑒及奉省內道德會務之調査講演、該總會實有鞭長莫及之勢、因擬組道德聯合會、以全省共分八十德聯合區、統轄該聯合區各縣內一切事宜、開安莊寬輯等十縣、應設一聯合會、於十四日市內後溝第一分會、因召集安寬等十縣開會、討論聯合事宜、討論結果、贊成者占多數、遂以多數表決成立、十五日又陸續討論議案明日再選舉會長並聞奉天總分會高理事長、爲愼重安東聯合會選舉、日昨遂由省遊安指導一切云

中國經濟學社年會 已於長沙舉行

南京訊、中國經濟學社第十一屆年會、定於八月二十六日起、在長沙舉行、業誌本報、茲聞該社年會籌備委員會、業經籌備就緒、各社員參加者甚爲踴躍、茲將該社年會各項消息、探錄於下

一、本屆年會職員　甲、年會籌備委員會委員張開璉、(主任)何浩若、胡庶華、賈士毅、余籍傳、聶其英、王毓祥、楊雲鶚、李雲良、徐兆猷、乙、年會論文委員會委員唐慶增、(主任)黎照寰李權時、丙、年會招待委員會委員胡庶華、(主任)劉召圃、劉嶽厚、呂越祥、魏雲十、趙直愚、傅角今、文任武、劉廷芳、胡藍槐、楊乃康、連碧山、王醇古、趙傳雲、胡適、曹勵予女士、譚志學女士

二、年會日程　第一日八月二十六日(星期日)上午九時開會奏樂、主席致詞、孫哲生演說、邵翼如演說、何芸樵演說、湖南省政府招待午餐、下午游覽嶽麓、山湖南大學招待晚餐、第二日八月二十七日、(星期一)全日討論論文、西路總司令部招待晚餐、第三日八月二十八日(星期二)上午九時社務會議湖南省黨部招待午餐、下午游覽天心閣中山公園要塞、國貨陳列館、晚七時、參觀國術表演、金融界招待晚餐、第四日八月二十九日、(星期三)上午公開演講、(中山堂)市商會招待午餐、下午分下列各組參觀、(一)工業組參觀、第一紡織廠、實華玻璃廠及其他各工廠、(二)財政金融組、參觀各財政金融機關、(三)鑛業組、參觀地質調査所及各煉廠、(四)農業組、參觀農業試驗場、修業農場、(五)公路建設組、參觀公路局機械廠、並各公路晚由中央駐湘各機關招待晚餐、第五六日八月三十日三十一日、(星期五六)游覽南嶽、第七日、九月一日、(星期日)一組、由南岳赴廣東游覽、一合一組由南岳赴廣西游覽、一組由南岳回長沙經岳陽、赴武漢游覽

三、年會須知　(一)會所、本商會所定省立湖南大學、(長沙市對河嶽麓山)(二)會期自八月二十六日起至九月一日止、(三)本届仍可享半價乘車劵及乘船劵之利益、湘鄂路八月十五日、由武昌徐家棚至長沙、九月二日由長沙至武昌、並爲本社特掛車輛、(四)本會分別在長沙漢口設招待所、自八月二十三日至二十五日止、漢口招待所每日均派員在車站及碼頭迎接社員到站時、請與招待員接洽當代雇車輛、並接洽一切、自八月二十四日至二十七日、長沙招待所、每日亦派員在車站迎接社員接洽一切、(五)住宿男女社員一律住宿湖南大學、伙食等等均已預備妥貼、被褥自備社員如欲住其他處所時聽憑尊便、可告知招待員、當盡量與以便利、(六)參觀湖南第一紡織廠、湖南第一煉鉛廠、湖南國貨陳列館、湖南地質調査所、湖南機械廠實華玻璃廠湖南煉鋅廠、湖南工業試驗所、及其他廠所、(七)游覽、一長沙市內名勝、天心閣要塞獄麓山、二南嶽、三、岳陽樓君山、四武漢各名勝、(八)娛樂、長沙市民衆國術俱樂部(九)會費年會費每人十元、督屬照算、(十)通問社員諸君、倘有事與本委員會接洽者、請至長沙皇倉灣省政府招待所內本會第十一屆年會籌備處

四、論文題目　範圍爲中國施行統制經濟之商榷、現已提出者、有劉廷㒷之統制中國國外貿易、鄧峙氷之經濟統計中之棉業問題、李權時之政府應統制何種經濟、馬寅初之統制經濟中之幣制改革等問題十餘篇云

體育聯盟理事會 議決事項披露
聯合日滿體育派代表赴日 於九月間開全滿體育大會

新京滿洲國體育聯盟會本月十三日、假文教部講堂開催第一次理事會、業誌前報、以謹將議決事項續誌於左、以備留心體育者之參考

一、爲打開日滿體育關係、最近擬派飯澤灘波兩理事赴日本

一、關於招請日美陸上競技選手之案件、依日滿各關係方面交涉、務使具體化

一、關於足球代表赴日遠征之案件

一、都市對抗、足球競技會定於八月中開催

一、全滿體育大會、定於九月開催

一、關於聯盟本部及各協會事業之計劃案件

甲、以六月建國紀念第三回運動大會、九月滿洲帝國體育會九月對全朝鮮競技會、五月滿洲帝國競技運動週間等爲聯盟本部事業

乙、各協會足球陸上競技拉式蹴球、排球、馬術、滑冰卓球等地方競技爲協會的事業

但選手資格、得由專委會議議決云

一、關於選手權之開放、以在滿洲國內居住之各民族爲原則、而各種目別之競技、在事業上得設特別的制限(但限於關東州內之滿人)而求過度時期之發達、

教育會催繳會費

吉林省永吉縣教育會、現查茲屆本年々度、循教育規程第廿條之規定、凡本會々員均須年繳會費國幣一元、充作本會公費之用、未便延宕、該會已於日前函知各會員照章繳納、以維會費、教會各會員、當即遵函紛々繳納云

熊本縣商業校 擬來京參觀

熊本縣立、商業學校、五年生百六十名、乘於本月卅一日午前六時到京之列車、來京遊覽、場所豫定爲國務院南嶺寬城子戰跡、國都建設局、文教部關東軍司令部等處、完畢乘十一時三十分列車南返云

國術館頒發 練習所補助費

青訊、本市國術館々長沈鴻烈氏、對於國術竭力提倡、頗見發達、此次頒發各練習所補助費、業將夏季視察各所成績分別校定按甲二十元乙十五元、丙十元、丁八元四級、辦理、以資鼓勵、而期進展、現查該練習所、已達九十餘處、此項應得補助費者、計有甲等馬振華等十一所、乙等張寰翥等十五所、丙等陳學德等十五所、丁等鐘壽山等七所、共四十八所業經超過半數、本市國術之進展、於此見一斑、並聞海西辟家陰島等處、均將次第籌辦國術練習所、茲將該館通知各練習所定期具領補助費原文錄下、爲通知事、本年夏季各練習所考績、業經校定完竣、該所成績取列各等、應得本年補助若干元、茲定於本月十二日星期日、上午八時、本館頒發、屆期務須携帶名章、來館具領爲要、特此通知云

北平各大學 招本屆新生

平訊、國立北京北平兩大學新生考試、於十日同時分別在平大法學院、及北大二院舉行、該兩校因考試時間衝突、故報名者不若往年之踴躍、平大報名者共一千二百九十一人、北大報名者共一千三百七十二人、師範大學報名業於本月八日截止、定十二日開始考試各項布置已大致告竣報名報到者爲一千三百零六人茲將各項詳情分別錄次

北京大學　北京大學此次新生考試、平方報名共爲一千三百七十二八、十日考試之考場分設在該校第二第三兩院、報考理學院者在第二院應試、報考文學院者、在第三院應試、屆時缺席人數、計理學院二十三人、文法學院十七人、轉學學生試六十一人、十日上午八時至十一時各院新生及轉學生一律考試國文、下午一時至四時一年級、新生考黨義、轉學化學系二年級與生物系二三年級、均考普通化學、哲二三年考哲學概論、國二考中國文字聲韻概要、國三考中國文字學、外國文三年、考翻譯及英國文學(三小時內一次考完)教二三年考教育概論、法二考憲法、法三考民法債編總論、政三考比較政府、經二考憲法、經三考統計、同日下午四至六時生三考植物形態、史二政二三年均考中國通史、國三考中德聲韻學、教三考教育統計學、法二考民法總則、法三考民法特權、經二考民法經三考財政學、上午七時許各考生均齊集考場、按各人考證入座、校長蔣夢麟、於考試以前親自到場主持、各監試委員亦完全到場監試、考場秩序良好、無犯規及舞弊等情事、十一日考試科目上午八時至十一時、新生及轉學生均考英文、下午一時至四時、理學院一年級考理化文法學院一年級考史地、轉學化二及生三均試普通物理哲三及教二均考普通心理學國二三年考概要、教三考教育史法二考刑法總則、法三考刑法分則、是日下午四時至六時、數二化二及生二均考初級微積分、數三考高等微積分生三考比較解剖史哲三考倫理學史一考西洋通政二三年均考政治學原理經二考簿記會計經三考貨幣學云

師範大學　師範大學新生考試定十二日開始舉行、報名人數本市共計一千三百零六人、南京三百二十人、平方新生試場、設在該校、教理學院十日已佈置就緒、共分十九教室、考試委員、亦已分配就緒、由文理教三院主任輪流監視、各院教授分任監視員、該校考試日程第一日爲國文黨義第二爲英文數學云

北平大學　北平大學各年級新生試場統設法學院第一院女子文理學院在第三、四十三教室、法商學院在大禮堂醫學院在第五、六、九、三教室、工學院在第一、二、七、三教室、農學院在禮堂報名者共爲一千二百九十一人、屆時缺席者三十人、到一千二百六十一人、該校長徐誦明、院長張貽惠、吳鳳秤、劉運籌許壽裳及各院教授均到場監試十日考試課目上午爲黨義國文下午英文十一日尙有一日即可全體考竣云

留比埃等國 中華之學生
共二十七人

△留比學生　章元、蘇、南京中學、卓勵之、川、震旦大學、白瑞春、湘、勞動大學、王澤麗、皖、勞動大學韓聞痌、蘇、暨南大學、韓儒林、豫、北京大學、許宗鴻、閩、暨南大學、李瑞年、冀、北平大學、汪德昭、蘇、北平大學、沈大勛、蘇、東吳大學、徐鳳早、蘇、中央大學、余省吾、贛、心遠大學、江濤聲、浙、中央大學

△留埃及學生　定中明、湘、回文專科、胡恩鈞、蘇、回文專科、金志晏、魯、回文專科、林興昌、滇、回文專科、馬有連、滇、回文專科

△留奥學生　陳文潤、冀、北平大學、許世珣、蘇、新華藝專、童光民、鄂、工業大學

△留意學生　郭琦之、皖、日本士官焦志堅、皖、陸軍步兵

△留瑞士學生　徐錫藩、浙、厦門大學

△留丹麥學生　黃天碩、粵、中央軍校

△留坎拿大學生　郎國興、冀、齊魯大學

△留安南學生　陸潤之、粵、震旦大學

戒煙

科學新法戒煙　斷癮迅速安全
癮輕者五六日　癮重者七八天
精神隨意作事　百病泰然不犯
不受絲毫痛苦　心中喜悅非凡
癮病並同齊治　老幼入院方便
夏日天氣和暖　快忌嗎啡大煙
戒除後再吸煙　惡心嘔吐心煩
挽救黑暗同胞　藥費優待從廉

施診

奉天省大西城門外 **振華醫院** 函索簡章請附郵票

午前施治。分文不取。午後營業。藥費從廉。診治科目。內科外科。婦女科。小兒科。花柳科耳鼻咽喉科。皮膚科。接骨科。產科。眼科。驗血。檢便。檢痰

注意　產婆收生救護難產肺病吐血骨折均有特殊療法救急紅兩傷各種服毒危險各症不限鐘點前往診治

奇應痢疾丸

主治上吐下瀉冷熱不調紅白痢疾噤口痢疾腸痛心疼虛寒瀉痢大腸內皮潰爛腸風出血裏急後重或便時肛門疼痛如刀割凡屬老幼各種痢疫服此奇應痢疾丸準能藥到病除立即痊癒功効奇應稱之奇應痢疾丸洵乃名實相符也曾處無從購買可即寄欵向奉天小南門裏大街路東本藥房訂購當用快捷之手續將藥奉上郵費不取每包六角半打三元

奉天小南門裏大街路東保濟堂藥房發行

三那星

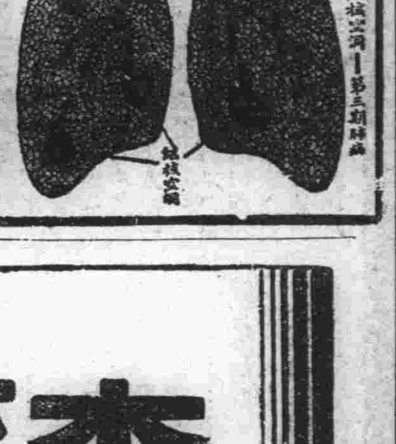

最新發明肺癆病特效藥　功能溶解蠟質殺盡癆菌

肺癆病特效藥　**三那星**出世

▲從前死於肺癆病的都是寃枉死
▲目前正患肺癆病的都可以不死

◎三那星治一二期肺癆病……有藥到病除之功
◎三那星治第三期肺癆病……有起死回生之力
◎數千年來名醫不能解決的難症……有了解決
◎數千年來名醫嘆爲無藥的重症……有了救星

肺癆病不難治……難在不能攻破肺癆菌之臘質保障及結節抵禦！
三那星非奇藥……奇在可以攻破肺癆菌之臘質保障及結節武禦！

肺癆病係由於肺癆菌作祟、此菌一入人體、所到之處、便成結節、致斷血行之路、且能分泌一種抗酸性臘質、以防禦一切外來藥力之侵入、故極難治療三那星功能溶解肺癆菌之抗酸性臘質、使藥力直達患部而殺盡癆菌、故無論一二三期肺癆、均能於短期內克奏奇功！

奉送　最新肺病療養指導書　三那星實驗報告書　函索立即寄贈

上海仁記路三十五號美商愛世開洋行獨家經理
哈爾濱道外正陽六道街口 **美商愛世開洋行**
▲每瓶售上海大洋十元各埠藥房均有出售

最新靈藥
斷治鴉片嗎啡中毒症

前日本京都帝國大學教授 正四位勳二等 理學博士 醫學博士 松下禎二氏創製

大阪藥學專門學校教授 醫學博士 井上康治氏
大阪慈惠病院院長 醫學博士 橋口圓氏
醫學博士 今井泰藏氏
實驗推奬

濃嗎擯

不含帶麻醉藥性　從根底上改造體質　對於麻醉藥中毒症
具有獨特之解毒作用　兼之引起此等中毒之原病　亦能一
併斷治　毫無副作用　按一二次注射　即能減去常用麻醉
藥量之半　極短時期　不感痛苦告痊　又預防用以醫療其
他必要上　適用嗎啡　鴉片等麻藥類　而用本藥時　自能
解消中毒作用　完全預防慢性中毒症

涅惡速尅嗎精
（淨力解毒劑）

對於頑固慢性中毒　尤帶恐怖禁斷症狀之患者　能令漸減
暢治　絕無副作用　最短時日　安復解毒康健　斷無患夫
藥習慣性渴望症之虞

說明書承索即奉　倘蒙大批賜訂時　價格尤克已另議

當治　鴉片　嗎啡　可加因　其他類似麻藥慢性中毒症

總批發處　**小寺洋行**　大阪市北區堂島ビルヂング四五　電話自五八九〇至五八九九番　振替大阪三一六二五番

特約店　**福井七商店**　大阪市道修町

森永牛奶糖

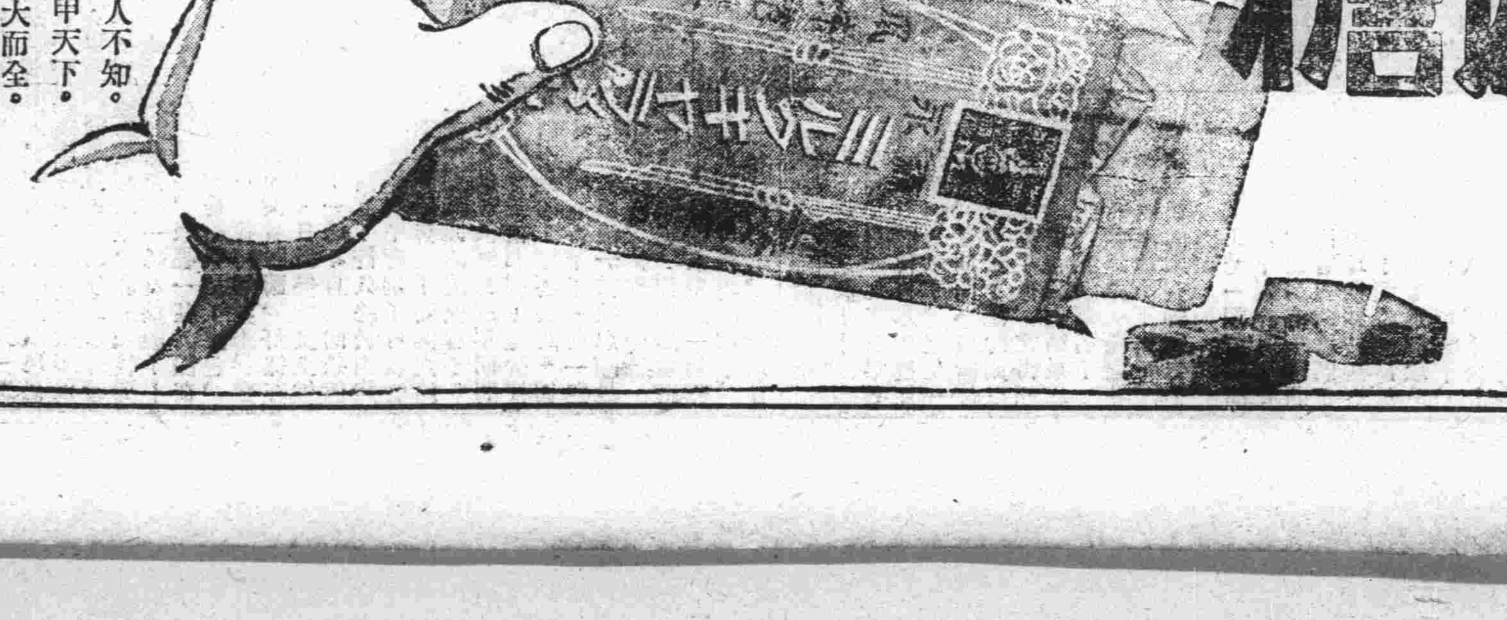

時髦糖好
人人稱道
個中滋味
妙不可言

森永之名。無人不知。其大其盛。眞甲天下。工場規模。宏大而全。所用原料。優美而純。採取製法。最新而精。

滿蒙總經理處　大連市雲井町廿七　森永糖果公司

北國文藝

西門太太

蕭公

一

幾個月後，我因爲上課的便利，而由××公寓裏搬到了學校居住

現在，我又到××公寓了，××公寓已易主人，門前也較前時冷落了許多，據說，她已經回她的原籍濟南了

我聽了，對她不禁有留戀和懷念的心情，今後，在茫茫的人海中，我將在那裏再見到她呢？我只有遙遙地替她祝福了，慈祥的老太太！

慈祥的老太太，對於男人，始終是具有好意的，神密的見解的

二

搬到學校附近居住後，最使我感到不便的，便是吃飯的問題了，在學校包飯，菜涼，沒味，尤其是對於我這病後初愈的人，眞有點不大相宜

沒有法子，只好在外面吃了，但，在那一家好呢於是，我打定主意，在附近的飯館中每家都吃一次以決定我吃飯的地方，然而，我的結論是，價錢貴菜不好吃

不久，我被朋友介紹到離學校更近的××公寓居住

××公寓的營業眞好，客人的擁擠，可以充分證明牠營業的興旺，據說，我的房子，已經是惟一僅存的一間了

當第一次吃××公寓飯的時候，眞使我感到驚異一盌雞，一盤魚，另外是一大盌肉絲湯，這樣的菜在普通的飯館，至少也須要三四角錢，而我所要的不是客飯嗎？櫃房的牆上不是寫明「客飯一角五分」嗎？

「不，這樣的菜決不能只一角五分的！」我想

尤其是使我感到奇怪的，是幾乎每一樣菜都弄得很好吃

「也許第一次客人的飯好些吧？」我想，「不，沒有這規矩，至少在北市是沒有這種規矩的」——

「公寓總不會弄錯吧？——把別人叫的飯開到我的屋子」

我反覆地想，得不到菜爲什麼這樣好的結論

伙計來收拾傢伙了，我問：「飯多少錢」

「一毛五，先生，——一份飯」

「唔！」我不覺脫口地問：「每次都是這樣嗎？」

「是，先生，我們這裏總比別家的飯好得多吧！我們差不多一年到頭地忙」

「很好！」我很高興地答

幾天以後，我便和公寓的主人，——一位五十多歲的老太太——認識了，她很客氣，和人說話的時候總帶着笑，用溫和慈祥的目光看着別人，我從沒有見她生氣或發怒過，好像她每天都很快活

她每天指揮女工做菜，燒飯

和她漸漸地熟了，更引起我要問菜這樣好的原因

「老太太，眞的，你這裏的菜爲什麼這樣賤呢？」我問

「這有什麼奇怪的呢？先生，你們年輕的人，離鄉背井的，離開父母妻子，不知有幾百里還是幾千里，還不吃些好的還行嗎？我不願賺你們太多的錢，即使賠些也沒有什麼關係，我的錢不也是從你們的房租來的嗎？」她說着，深深地嘆一口氣，好像有無限的感慨和難言的苦衷

我不敢再往下說了，怕引起她更大的傷感和不快以後，在談話中，我幾次表示願知道她的身世，她總是敷衍地說：「不要提那些吧！先生，沒有什麼值得提起的！」

漸漸地，我和同在公寓居住的楊君也認識了，楊君在公寓已經三年，對於老太太的歷史知道得非常詳細

一個星期六的下午，因爲明天沒有功課預備，我約楊君到我屋內閒談

「房東老太太眞是一個奇怪的人，老楊」我說

「她的歷史才眞是可以傷感的呢？今天沒事，我可以告訴你她的身世」

由楊君的報告我才知道了房東老太太身世的大略

三

西門太太，原籍是濟南，父親在清時在一位很有名的將軍家裏教書，十八歲以前，他隨着父母，過很快活幸福的日子

十八歲那年，她不幸的生活便開始了，她所嫁的那家在前清還很有名，公公是一個拔貢，曾做過一任知府，家裏連她一共有七口人——公公，婆婆，大伯，嫂子，小姑和她——雖沒有現在的闊人那樣有錢，但假如能平安地下去，過一世的舒服日子是很容易的

但是，自出嫁以後，她沒過一天的快活日子，酢鬼的丈夫，厲害的婆婆，在婆婆面前搬弄是非的小姑……使她感到做人不如做一隻猫一頭狗或任何下賤的畜牲

她受過從來禮教的洗禮，知道一個媳婦當盡的責任，柔順，但終不能獲得他們的同情和憐憫

公公老了，夫丈是什麼事也不管的，家事便都落在大伯的手裏，表面上，大伯是極盡職的，無論在親友或父母的眼裏都比丈夫好得多，但幾年以後，他的私蓄隨着家勢的不支而增加了

更不幸的事發生了，公婆都相繼去世，經過一次很重的傷寒病後，丈夫也死去了，她的命運完全落在大伯的手裡

家勢更不支了，最後，大伯竟向她索要她出嫁時母親所給她的裝飾品，這時她知道假如她還想繼續活下去，便非得逃走不可，經過一度的躊躇後，她決定逃出了她的家庭

離開家後，她便來北甯找她的表弟，表弟原是熱烈地愛着她的，在出嫁以前，曾屢次表示對她的愛慕，希望和她同逃，但她却哭着，用眼淚求他離開她，原諒她不能允許他的請求

表弟對她的眞誠，熱烈，有時使她感到男子的神密可笑，她愛他，但她沒有對環境大胆反抗的勇氣

現在，她反悔了，反悔過去的懦弱，錯誤，決定重投在他的懷裏

經過很大的艱難，痛苦，她終於達到了她的目的在初見面的時候，她感到慚愧，不安，但他却毫不介意，同情她的痛苦，原諒她的過去，不因爲她是已嫁的女子而改變了對她的愛

以後，她便和他的表弟經營着這個公寓

她繼續着幾年的幸福日子

上帝眞太殘忍了！最後，竟使世界上惟一能愛她了解她的人也離開了她，但她却永不會忘記他的，當他呼出最後的一口氣時，還用着柔和，留戀的目光看她

愛人死了，她便獨自經營着這個公寓，她常常向她的同伴說：「除非你遇見了騙子，男人決不是如普通女子所說的那樣——完全是虛僞，欺詐，狡猾……——有時，他們的確是很好笑和神密的——

愛人對她的印像太好了，在她的心中，認爲每一個青年的男子都是熱烈，眞誠，純潔……的，因此她願意犧牲個人的利益，來安慰這些離開父母，妻子……的男人們

（一九三四年夏末）

是妻留給女兒的

傑

一

夢生自上海回來的那一天，不由我跑到車站去迎接，熱望得什麼似的！

甥頭見了面，便很愼重地問他「金手鐲有沒有贖回來」一句話

這時候，夢生巳經在車廂下到月台來了，從從容容地在衣袋裏掏出一個香煙盒裏面給我道『金手鐲放在盒裏面，對不對？請您自去瞧罷！』

金手鐲上面，鑲四枝小翡翠，四粒白珍珠，兩顆紅寶石，這和妻當日遞給我到當舖裏去當的情形是一樣，而且金手鐲的裏面，分明刻着「金州恒字」的字樣，可以十足表現出這是妻的原物

這眞是應驗着妻的遺言了！在沒有當那隻金手鐲的時候，妻總是不肯常川套在手臂上，而且她時常這樣說：「一這隻手鐲，用不着時常帶，還是你存着，留給慰貞出嫁時做妝奩吧」

二

在去年的五月間，我和妻住在上海的一個小弄堂裏的一間小小的房屋

失業！苦悶頹喪……都在經濟勢力壓迫之下，一幕一幕像電影般地放映到我和妻的眼前

那時候，或許年方六歲的貞兒，不至於感受着任何的痛苦吧！因爲天眞爛漫的她常常很活潑地在那哼着：「小青青，不要你的金……」的毛毛雨歌曲

到這裏，又要實現古語說的「天無絕人之路」一句話了

在一個沉悶的下午，電報差忽然送進一封電報來，折開一看，原來是同鄉王君召赴西地工作的好消息，「久旱逢甘雨，他鄉遇故知」，是値得怎樣眉飛色舞的一回事啊

我和妻計畫着往後的家務應該怎樣拚擋的方法

「三口子一起到西地去呢？或者妻和慰貞住留在上海呢？」

經過了兩小時以上的討論才決定了「我先到西地去工作，看看機會再行挈眷」一同去」的辦法

繼續又在計算着從上海到西地的路程，京滬，津浦，隴海……就打算坐三等車吧連食宿至少也得預備二十元，月底的房租，又快要到期了，摸一摸荷包，只有一元零四角

綰着雙眉，背着兩手，蹀躞在樓板上，終於想不出什麼主意來

妻究竟是聰穎的，賢惠的而且也極會體貼丈夫的心理的，終于窺中心事，被他猜破，從容不迫地對我說：

「潔！盤費的問題，已給您預備好了！那隻赤金手鐲老是放在箱子裏，有什麼出息！乾脆一點，先把牠當個三四十元來救急吧！不但盤費有着落，這個月的用度，還可同時解決呢！」

受着良心的驅使，實在不敢脫口答應，因爲男人大丈夫，不能夠掙取金錢，供給妻子的享樂，也覺得慚愧無地了！而反要起妻子的憐惜來，不是更加消失了丈夫的資格嗎？但轉念到「朽腹難行」的光景，沒有路費，怎能成以從公？」終至於接受了妻的主張

「就是這麼辦吧！總要有了相當的職業，區區一隻赤金手鐲，遲早總可以贖回來的，算不了什麼一回事」

我表示很感激的神氣而帶着柔和的音調對妻說

三

天空下着濛濛的細雨，盛夏的空間，加上了市鎭裏濃厚的人氣，熱悶得什麼似地這麼一來，倒可以當作吃服淸涼劑，祗是黑油油的馬路受着雨的滋潤，要當心滑脚跌倒罷了

從那弄堂一拐灣，便到了車水馬龍的法大馬路，再沿着馬路往西跑，不到半里，便是東自來火街

這裏的一間當舖，名叫元大，我是從鄰居的一個老婦人口裏探聽出來的，她並且很誠懇地對我說：「這間當舖，很有信用，月息二分，還有十八個月的寬限」

因爲這是頭一回上當舖，當我走進了當舖門前的時候總有些面紅耳赤委縮不前的模樣

當舖裏的櫃面，比較普通商店的櫃面，要加上一倍的高度，這或許是防患當物者的喧嚣滋擾吧！

我總算不矮的了，當他們在那裏仔細鑒辨貨色的時候我貼着足尖去探望，幾乎累了一身汗，不過他們總算是內行家，隨便一溜便可以斷定彼當貨色的價値

「金手鐲一隻，淨重一兩二錢五分，珠寶翡翠不計價値，當洋三十七元五角，先生，意思怎麼樣？」

「能夠多當一點嗎？」

「價錢已算實在的了，沒有什麼出入」

「就這樣吧！」

掌櫃的先生，留着八字鬚子，約莫有五十來歲的光景口裏銜着一根雪茄煙，眼上戴了一副玳瑁水晶眼鏡，他把手鐲收進去後，一五一十地兌出七張五元的鈔票，二個袁頭，五隻小角子，另外夾着一張符咒式的當票

當票裏的「潮濕蟲蝕各安大命」，「一年爲期，寬限六個月收贖」，倒可認得清清晰晰，同時，也使我增加了認識當票的常識

手續似乎是完備了，跳出了當舖，又覺得很難爲情，自己心裏這樣想着，穿西裝的人們上當舖，總不免要給別人訕笑的

妻正在家裏弄午飯，貞兒也已由幼稚園回來了，雖然妻在苦笑着問了我一句：「當了多少錢」的話，但是她眼眶裏洒着的淚痕，還沒有乾透

普遍的女兒們的心理，總是差不多的吧！爲丈夫的不能夠給她一種享樂的生活，誰都會難過起來，何況妻從前也是個大富人家出身的女子，而這隻赤金手鐲更是她爲娘的賠嫁妝奩呢！

而且，妻平日對我，已經委曲求全，用盡苦心來博我的歡顏了，妻又是怎樣的一個賢惠的典型婦女，而值得我欽佩！

將來稍有一些積蓄，無論怎樣，這妻所疼愛的赤金手鐲，一定要先贖回來的

十五隻吊桶七上八落般地在心裏默念着

四

第二天的早晨，對老態龍鍾的岳母，已通知她搬到這裏和妻一塊兒住了

天空還是愁雲密佈，下着細雨，就在這一天的上午，我和妻分手在北火車站

西地的工作，雖然不能夠誇說十分優越，但也總算差強人意，那知天有不測風雲人有旦夕禍福，平空一聲，滿足兩個月，到西地恰恰接到岳母從上海拍來「惠子七月七日急病歿速回料理喪葬」的一封急電

當時，神經錯亂，不由暈厥了好幾次

爲了時間和旅程的關係，回得家去，只有一副黑溜溜的棺材，擺在屋子裏，代表着妻和我最後見面，任你哭到怎樣哀慟傷心，妻總是挺直的長眠着，喚不醒回來

灰色的命運，一重一重地籠罩在這流浪者的身上，眞有些抵擋不住了！妻的靈魂啊！你還有知覺惦念到六歲貞兒，七旬的老母，孤獨！飄零！……的我嗎？

五

妻死後，經過了一年零二個月的時光，她的棺柩，還停厝在一間殯舍，貞兒呢，更不能例外地變作了沒有母親的孤女，多虧岳母抖擻起老邁的精神，來撫養啊！啊！這就是流浪者我的環境際遇，命運，生活……啊！

無論飄到怎樣艱苦的環境總不會忘掉到妻的赤金手鐲

算一算日子，快要到收贖的期限了，趁着夢生赴上海的便利，托他到元大去辦理收贖事宜

這是我日常的慣例，當公事房下了班回到私寓的時候觸目到壁上懸掛的妻的遺像便順手在抽屜裏拿出赤金手鐲來撫摩，同時，更追念着妻的遺言：

「金手鐲用不着常常帶，還是保存着留給慰貞出嫁時做妝奩罷！」（三四、八、五）

童年的留連

紫蔓

我現在已經長大成人了！

當我由三千里外跑回相別了三年的第二故鄉A埠的時候，家裏的景況，變了！變得難以意料！父親不用說仍是征逐風塵中，然而父親有堅決意志，由於他是達觀者，所以他的容顏和當年的並沒有大變，父親見了我總是微笑着，多病的母親頭髮已經是班白了！我祗問了些異鄉的起居，接着便哭起來了，我不知她爲什麼哭？最是四五弟並肩來給我行禮，和嫂々抱了她的孩子，我沒有見過的姪子金吾，來問着「三叔好」這令我心裏會起了一陣微痛，想到這三年間逝去的一切影子，於是就想道，我果眞長大成人了！

晚間大哥回來了，天哪！他瘦得不像以前了，我們談了些別後的事，我記得我問過他這樣一句——

「大哥！你爲什麼那樣瘦！」大哥笑了

「還不是爲家事所累嗎，然而我是達觀者，知道愁拚當不了一回事，你以爲我瘦，哈！便會影響健康了麼？其實我心裏並沒有病呢？」我笑了，忽然我又想到一件事很急的問了一句

「義哥爲什麼沒回來？」當我沒有說完這句話，大哥臉色慘淡了，慘淡的可怕！半晌—他道：

「你義哥麼？他—他—他死了！去年便死了！」我好似失了知覺般的坐在椅子上這時牆上掛了一張四年前閤家拍的一尺二的照片，忽然映入了眼簾！屋子裏雖然是一盞電燈，然而這時却不見得亮，借着燈光我看到義哥生氣勃々的站在父親背左，我想要跑過去拉着他的手，恢復我們以前同負了書包上學的生活，可是不中用了！不中用了！天哪！那是一張照片呵！

我仍然坐着沒有動，大哥的話又接續着——

「這是父親的主意，當義死的前幾天他很想你，常說老三怎的不回來呢，依着母親便要叫你回來，然而父親說，你年輕，不經事，又怕你誤了公事，所以直到現在還沒有通知你呵一他說完了嘆口氣：半晌……半晌：我好像醒過來了

「他眞死了麼？義？」我不知怎的問了一句，大哥很鎭定，臉上仍然是慘淡的微笑

「眞死了！……他的墓上已生了茂盛的草哩，知道麼？奇！你義哥死了，他的擔子同時也扔掉了，現在我的負擔加重，加重了許多，奇！醒了吧，死了算不了一回事誰能不死？你努力前進罷！願你像他墓上的草！助我負起這千斤的重擔！」他兀自說着，我完全失掉知覺！糗糊面前好似義哥在負了書包對我說「走！三弟！上學去」越發模糊了，他不是死了麼？忽然我覺得喉間奇癢鼻子發酸，嗽了一聲，吐了一口塗沫！不知怎的便放聲大哭起來！父親在南屋聽見跑過來！母親也來了嫂々也來了！他們只怨大哥不應該告訴我，把我扶到床上：接着母親先哭了，父親和大哥雖然沒有哭，我斷定他們心裏一定會很難過！十歲的四弟也在旁抹着眼睛流淚呢，恍忽又聽見他們細語了一氣，父親嘆口氣走了，他們縱然沒有告訴我，然而我終於明白了明白了，我吐的那一口是血由這晚起我接續便病了好幾天，這期間嫂々和媽々不知爲我洗了若干次揩淚的手帕，病中我曾發過誓，好了一定要到很遠、很遠的山東義地，看看義哥的墳！——墳麼？那正是人生的歸宿啊病好了，有時忘掉義哥的死去！想到我都有姪子了，那麼我果眞長大成人了麼？可是我終久不承認，因爲我沒有過够黃金時代的童年呵

「老三，來見見這是你焦大叔，小時候就愛你和死去的義！」當我心裏在喊着不承認的高調的時候，總有一件事實來反駁我，這是一個星期六的下午，蔚藍的天空見不到一點浮雲，和暖的風襯着燦爛的陽光，照到窗前枯萎了的丁香花，覺得非常憔悴的可憐，可是海棠却開了血紅的花朵，映着綠色的葉子，正自欣欣向榮，可愛的小花猫，已然睡在紅磚砌成的牆頭上了，那正是蒲節後一個可愛的天氣，當我由街北小河邊在步着歸路細嚐「三叔」的滋味不知不覺間便踏進了房門，父親指了和靄可親直到十二三歲還領我去買小皮馬的焦大叔這樣說着

「大叔好……」我服從地行了禮，這樣問了一句，同時心裏起了一層勝力的微笑，我覺得我果眞還是沒有長大成人，看吧焦大叔不仍然是婀年和靄可親的樣子麼？焦大叔沒有老，我怎的便長大了我忽的跑過去，拉了他的手心裏隱藏了一句『焦大叔你還領我去買小皮馬吧』還沒有出口，天哪！我發現他臉上已然生了無數的縐紋！越是笑得利害，越是看得清楚我終於又默然了！

「這孩子眞長大了……」他拉了我的手撫摸着一面笑着說了一句——我明白了，他好像在反駁我說，這不是你長大成人的鐵證嗎？

「哈々……哈……」父親坐在一旁望着我笑了，大叔也笑了，母親也笑了，當我笑的時候，心裏不由起了大層疑問，爲什麼他們見我長大便歡喜得以至於笑？他那樣笑，不正象徵着我已逝掉了的黃金時代的童年嗎？我憎惡這個境遇我也憎惡他們的笑

「可惜他二哥死了……不然呵……」焦大叔一面說着便嗚咽了，一面用袖揩了淚！最是屋裏的一些人都默然了，富於感動的母親又哭了——她哭什麼？哭她天殂了的孩子嗎？哭她逝掉了童年的孩子呢？不！她決不會爲我而哭呵：那麼逝掉了童年的孩子不又象徵着天殂了的孩子嗎？我越法憎惡這個境遇我更憎惡他們的哭，掙開手逃到院裏，四弟和五弟都在大門道裏正在唱着「暖和的太陽……太陽……」見了我并不睬我，五弟才六歲他日常總離不開他唯一的伴侶，三輪自轉車，見我走近便嚷道：

「三哥，我不和你玩」說定望着我，四弟也不似以前的樣子了，好像生疏了許多，見了我用嘴咬住了食指，向我呆望，同時他們的歌唱便在不和你玩聲中停止了

「呵……」我沒有說什麼——當心裏便起了一個回憶——

我十六歲那年，四弟才六歲每逢我散學回來，老遠便嚷着：「三哥來玩」有時我不睬他，他便說，「三哥不理我我不和你玩」生起氣來便去告訴母親，母親罵我一頓我又會領着他去玩，可是心裏總不以母親罵我爲然，然而現在怪哩，怪的很，他爲什麼和我淡淡的？而且五弟還說不和我玩，於是乎心靈在告訴我說，你果眞長大成人了，因爲大人和小孩子不同調啊，啊，母親的罵呀，我還願意領受你的罵，那罵是多麼值得留戀的啊，但是我逝去了的童年呢？

傷透了的心靈主使我，我終於又走到街北的河邊，水是那樣淸，淸得見到河底，倒影了岸上的一切，儼然水晶宮一般，在河的中心裏突起了一塊大白石，水流到那裏便潺々有聲，同時很遠—很遠飄來了一些萍葉，逐水流行，剎那便到在石邊，轉過石邊又自在的飄去，去得無影無踪，回頭看時，又有一流在向這裏流來了，我不禁說了一句「新陳代謝」這流踪無定的萍啊！牠正象徵着人生哩！同時我不知怎的忽然想起去年在日記本裏曾寫過這樣一首歌：

流水落花兩無情兮
轉眼成夢！
欲溫舊夢兮夢難成！
舊夢難成兮空淚盈！
淚盈滿襟兮
世事皆空

在河邊留戀了許久許久，大漸々黑下來了，大地上好似罩了一層黑紗，遠望祗是一片模糊的影子，終於跟蹌的回到家裏，自此我的人生觀便越法消極了

光陰的輪子轉的是那樣快！快得像飛般，轉眼在家已經住了一月，離着回去三千里外的K埠之期僅々剩了三天，幾番我要到山東義地看々死去了一年的義哥的墳，然而都被家裏一些人給阻住了最是大哥這幾天忽然閒了下來，伴着我去親友處辭行，以至於看戲看電影鬧的我忙極了，最後那一天，他對我說：

「我伴你玩，是要你不再想起義，恐怕你越發傷心！」又去了，嘿！他的墳！昨天我告訴你吧！草長得非常茂盛，土也很滿，但是有什麼好看！不過是一個黃土的坵子啊！但是你不要忘了你的責任，我願你能像他墓上的荒草那般茂盛，助我負起這千斤的重擔來！」他說的很與奮，我坐在一旁却默然了

是這樣一個早晨—寂靜的街上，很久很久才見到一二個人，昨夜關了的門，現在都還沒有開，只有風吹屋頂煙筒裏冒出來的炊煙，伴着這蔚藍的天空，和靜寂得要死的長街，一絲々飛散了！我空了手，家裏一些人隨在背後，大哥給我提了皮包，在走到街口，我轉過身來，發現母親在揩着眼睛，好像在哭，父親終日微笑的臉上這時也起了一層不自然的狀態彼此相對立了許久終於由幾聲珍重努力中拜別了可親的一家人開始奔上了陽關之路

僅々很短很短的三年期間二番作那天涯的流浪者了家裏便會變得那樣！是那樣意料不到的：這逝去的一切啊……空給我留下了一些，一無限滄桑無限恨—當我思潮複雜的時候，又都會一幕一幕的映入心裏，又作些無意義的回憶！然而未來的一切呢？也正是不可意料的哩！

一九三四，七，二十八日

編輯室放出

—最後之詞—

本刊，自一九三三年七月十八日脫化自本報星期副刊而創刊以來，已是一年多了，這期間，蒙諸位文藝同志不棄，源源賜以佳作，本刊生命，才得延至今日，這是我們所最以爲光榮的，感激莫名！

但正希望這朵文藝之花永遠地繁盛地開下去時，本期以後的本刊却宣告停刊了。

然而這正是一個好的消息呢：蓋自下週今日，我們文藝版，將另有一個新的形式與內容與讀者們會晤——永遠地期期的與讀者們會晤的！至時，尚望諸位依然愛護：惠我以珠玉，俾在這和平空氣下，新的文園永遠旺盛下去！

一年來的本刊，行將告停，其形色如何？尤望批評家們，與我們以確切地檢討！

（北國文藝末期編完後）

小胡的歸（二）

埜苓

金烏從東方撩開大地的黑幔，把可愛的熱贈給人間牠紅豔々的面龐，是給于世界上無數人——尤其是勞動人，充分的快感和歡迎，紅豔的臉多們可愛啊！可是慢々又露出嬌羞的淡白來，這樣變幻的陽光，東折巷的街頭人，只能接受着，沒覷賞的時間，一輛馬車懶洋々的站住，車夫下來調理調理鞍和套，馬咀呼々的喘出一股白氣，在牠背牙大咀上，滿々膝上一層白霜，洋車夫，掌鞋匠……也不過喘口氣，掏出黑白錯綜的大手巾，順着皮帽沿擦一把臭汗

太陽更高了，馬路上的人也慢々多起來，嘩啷嘩啷的車鈴，和嗚々的叫笛，鬧成一片喧嘩聲，爲幸福，生計金錢……一切支配下的人，也都走入了時間的圈子，惟有小黑門裏胡家的三個人還在黑甜鄉裏尋睡魔

「嘩！起來吧！不早了」胡二向來是先進門後說話，推開門這樣說，同時一手抓下皮帽子露出鼻煙色的小臉來，經過一分鐘時間，纔把帽子放在胡三枕旁一塊隙地，回身又把自己放到一個舊椅子上

「媽，我二大大來了，起來吧！」小孩子早就醒了，可是爲她們的習慣限制下，演成不得已的馴服，因爲看見胡二大大進來，纔通知他媽

「哈……哼……」她漫應了兩聲，惺忪着眼睛，向胡二說：「怎麼來這早？」

「前天的煙怎麼樣？」胡二從咀裏拔出半根煙頭，磕着灰開口這們問

「煙倒很好，可是剩的僅够一天，你再弄一兩來好不？二哥！」她蓬頭鬼似的揉搓着捲上被，用手向耳朶上掖着亂髮

「嗎！別弄咧，昨天看看帳，你們已經欠下一百多元，買賣也不好，咱們去年的地租，到現在也沒交，誰能有閒工找他們呢？簡直把我弄的滿身饑荒」

「你們是弟兄，沒法子！這樣孽病症，也不好，還說是毒已串了骨，就是割下一支胳膊，也不易好的，——藥都吃了個全藥舖，也不見好，昨天徃醫院去，總照這樣，我眞沒法了！」覺得她是世上第一苦命人

「媽，我撒尿」小孩子雖這樣說着可是尿已撒了一半

「叭！叭！鋆鋆！」她照小孩的頭上，送了兩個開足馬力的巴掌，緊接繼着眉，又是很命的三脚，嗔罵着說：「怎樣教育你，不會改！從入冬，尿糟了兩條棉褲，誰有些閑工夫扶侍你？也不死！要帳鬼！明天買付八寳斷腸散，藥死你」照着小孩前身又是兩脚

「就是打，還得看々地處哦！」胡二看平素她的教育中，打小孩本是舉動必行的常事，所以對於打本沒介意，可是覺着今天，很越分八厘的界限，纔肯這樣說

「……哇……」小孩半天哭出來，看々她又止住，繼續着嗚咽：「嘰……」

「別出聲！你閉上咀！叭！叭！」她一手揑着他的小咀，隨手又是兩個巴掌

「二大大！爸」小孩跳下炕去，亡命似的喊着求饒

「王八蛋！你必總打着他哭，眞要我的命！不顧侍候我，你就走，哎呀！」一場劇驚動了胡三爺，當眞不耐煩了，有聲無氣的說，眞有些要哭的樣子

「爸！媽！」

「缺德的孩子！眞欠奏！」胡三爺罵孩子的規矩天眞純潔的小孩子，他的心是水，不會雜一些嫉妒他的腦是玻璃，不會存一些影子，他痛，委屈，是要哭的，可是現在不痛了，彷彿已經失掉了一切，又乖又嬌的把爸媽叫的蜜甜

「……………」她沉默了，兩道眉像精膠皮彈力似的，在一起拘着，她想：「他不是早晚要死的嗎？怎麼還不早死呢？我呢？不是侍奉着死人了嗎？可是將來歸到那家呢？不死的孩子！活着精塌人，死了累贅人，將來又怎嗎處置他呢？」一些很待解決的問題，從心頭都湧到了眉頭

胡三平素除吸吃兩種工作外，多半入於沉昏的態度胡二在一個沉寂的周圍裏，抓起帽子也走去了

×　×　×

近幾天胡三的經濟眞恐慌起來，胡二當眞也有些僱不過來了，她也曾冒着寒跑回鄉下去借債，可是終未得償願回來，房租拖了三個月，房東不時縱眉立目的來催討，胡三先是從飲食的消耗上經濟一回，但是終於不成，不得已只可把定額三遍的吸煙率，減縮至每天一同

若論胡三的瘡，當初本不定就有致命的可能，雖曾經過好些有名「字」的中醫，找一回寸關尺，非說應當服藥內托就斷須斂口長肉，結果甚麼也不見托出來，瘡口不但漫潤着擴大，還漸々深入一層，在二年前也有人指教在醫院看々去，可是經醫西一看，說非是把胳膊割下，病是不能好的，這一來，可就給他與她對西醫以不少瞧不起的批評：「眞豈有此理，治瘡還用割胳膊嗎？鄉下人生病的倒不少，沒看見割過，洋治法，眞會作弄人！」一醫院的門沒法只得謝絕

從此胡三的瘡若痛起來，縱用立收神效的大煙作爲止痛良劑，這樣進行在煙色上「雙管齊下」，可就把三爺弄成個「面黃骨曲瘦骨稜稜」的怪形了，慢々色已不能繼續努力，煙是居然有些成績了，現在不能不說是藉着煙一臂幫助，他一腔枯澀的血，是藉煙撥動着，一息薄弱的氣，是藉煙提挈着，煙是他的伴，尤其是他的魂，但是現在遽然減到三分之一的收入，他委實的難支了，他的氣餒了，他的魂漫了，只可說僅有一息生存

她最來對於他病中的貢獻，燒煙的工作，是極誠懇而樂從的，就是他先而她後的次序，居然也是一天三遍的定例，除這種工作外，可說她是一個極散閑的人一天的飲食大都是坊間去買，就連他每次吸煙捲，差不離都是自已擦火燃着，這是她們家無常禮之一斑

現在呢，她又有了兩宗工作，一是在家中既奈難解決抽的問題，所以只得跑到煙館，找點及時的消遣，第二就是在回來的時候，用相當的手段教育她的小孩

北地的乍春天氣，在晴明時候，陽光還給人間一點舒快的薄溫，有時惡很很的佈着厚雲，把成朶的大雪花撒到地上來，彷彿又是下了雪，嗖々的北風，撲到人的面上，感到一種刀刮的痛寒，大馬路的汽車，都鑲了一個白棚盖，馬車走過雪地上，刷々的作響，可是把四個膠皮輪洗得格外鮮紅，每逢一到這種無情的雪風，人們的確有些畏縮，但是都抱着決大希望期，望和靄的春之神，正式走到人間，胡三因是人間一份子，可是他十分的希望，至少要減去九分

胡三確實不强了，兩個頰上也透出一點紅蘊來，眼睛發現一宗不正確的光亮，瞎人和眼珠像混沌的鷄卵似的，黑黃分不淸楚，乾枯而灰白的咀唇，張成二三分寬的月牙長口，他的血緩慢的撥動着，靈魂忽悠的圍繞着，他的氣幾乎斷絕，有時還發出無聲氣的呻吟

她似乎看到他的態度，可是她每想到自已命薄，覺得劫累眞沒遭完，好像他是平空作怪，死是一定的，能就死這樣痛快嗎？想到此，她有些厭煩，所以對於上街的數率，一次也沒有少減

天慢々的黑了，特別的黑了，雪花也稀零々飄下來，東折巷除幾個電桿上的路燈，簡直是一團死氣！在高々路燈光照着的部分，還見得幾個小白球穿過又斜牽着被風送到雪地上，恍惚一輛帶棚馬車，站在一個小黑門外，俄而聽到咯吱的門聲，車幾楞磕々的飛跑了，拐幾個彎子，好像站在一家煙館門前……

「哎呀！又水一渴一抽一口一嘿！拿一」一種斷續不接的聲息，從胡三半明半暗的窩子裏發出

「…………」大概有三十分鐘的靜默

「水一渴一呀一哎々一啄！都走了！渴！不行！嘿……」又一陣由高而低的聲音，低，幾至不易聽到最後又從鼻中發出一串嗚咽

雪漸大了，風聲也緊起來，雪花砸到昏紅的窗上，刷々的作響

「…………」彷彿一陣極微的呻呼，任何也敵不過窗紙的聲音

×　×　×

在一個雪霽的早晨，看見一個小紅棺材，從小黑門裏擠出來

（一九三四、七、二一脫）

遼陽

二十餘匪徒突來六區 綁去人票五名
價值二百元之布疋亦被劫
分所長捕獲幫匪炮頭

邑六區管界七嶺子村于本月十三日突來胡匪二十餘名將趕大車赴鞍山買粮之金殿國張秉臣姜廷泉崔紹義等及中心堡劉鳳林一名一併綁去並將吳慶濤毛驢一頭與崔紹義所販布疋約值洋二百元左右全被搶去遂向千山附近逃矣二署大東山堡分所長周耀先會同保甲團長安志信帶警察保丁搜查至蒲草溝村東瓜地拿獲在洪勝帮匪內充當砲頭名于爾名者一名立即綁送二署當審訊供認爲匪不諱刻已送城依法懲辦矣

邏奈匪已遠揚無可如何耳

四平街

斃匪兩名 救下人票
並獲得槍械

梨樹縣東部第三區界內錢家橋村於月十五日突由北部竄來股匪七十名在該村左近大肆搜取淫行蹂法民苦其暴幸得第四中隊巡遊得息前往將該村團團包圍攻擊勇猛前進約二小時許匪勢頹傾全形潰逃斃賊匪二名落網一名救下李姓票一名得大小槍械數枝但聞該村損失頗巨云

許署長榮陞 樺甸警局長
所遺缺暫由王署員代理

邑警務第一署々長許柏權在遂任職多年政績有聲久受上峰嘉許近聞榮陞龍江省華甸縣警務局長之要職該氏已於日昨促裝就道前往接事矣據傳說此番警界人員將大事更動舉凡該氏之腹心均擬隨往至繼其後任爲誰現尚未能發表但李局長暫令從前督察長現充該署署員王翔洲氏代理王君爲警界老手素有經驗今代理此職堪能勝任云

水煙地村 竄入股匪

於月十七日下午三時許日警察署密探飛來報告云在本埠東五里許水煙地村忽竄入股匪四十餘彈械齊整備勢充裕公然進逼暴性魔期惡待防而不備闖入本埠搶掠鬨現已有匪探潛伏市內巡視風情諸等語該日警署得報遂急通知滿日双方有責機關警備防守勿可稍忽得嚴督當事者森密矢動是以市面頓然緊張幷飭隊即日往剿云

瓦房店

共濟橋所長易人

瓦房店舊市街共濟橋分所長張文泰君辦公認眞精明強幹以故上峰嘉許特調於嶺西村四川溝分所長之職遺缺以前香隆村小寺廟分所長王善慶君接充查王君於警界供職多年並通曉日語今調斯地當新舊市街日滿接近區域必能特職而愉快云

大隊長率隊剿匪

復縣警察大隊長顧自元氏頃聞碧流河近岸竄來胡匪多名誠恐擾亂鳳界治安當親自帶隊於即日往剿以大隊長之威望用兵之神速諒彼無名小醜不難一鼓蕩平云

復州灣

楊署長克盡厥職

本埠一區楊署長因青紗帳起保衛治安起見每日偕保長等四處巡查直至夜半不止故宵小者斂跡市面整肅如楊君者可謂克盡厥職矣

赤峰

煙土販被刦 損失大宗欵項

本市利豐成自承領大滿分公司採買聯單後乃招集其同志孔李等集欵三千餘元欲赴市東百餘里處大哈道口收買煙土於本月十日午前出發行至距縣十餘里地名東沙坨子忽過步行匪賊二人持手槍將利豐成赴匪買煙二人卡住當將所有三千餘元盡數搶去事主被劫返街報告該管當局當由自衛團派去團丁二名前往捜

爲房戶不交租 見人就喊冤
苦哉靳老叟

距埠一里許小北溝村住戶靳老頭(名未詳)五十餘晚有兒息不能持家只得自已經理老年家業而家道小康有自建房屋五六百間除自占五六間外餘者盡招有住戶在前幾年對各租戶錢並無有拖欠皆按期交租自今年以來屢加討要多有不痛快交付的亦不知居何心地近因該老者有要項需錢始又追討該房戶等仍是無有竟將靳老頭惹得大發雷霆且氣蒙了不料該老者十七日竟到有司的衙門去控告孰想他是個双目不明的人就到街見人就下跪遇高大房門即喊冤聞者均不知其所以後遇有一少年知其底情始將領送道東第二區警察署方得伸冤云

法庫

追悼陣亡官兵
以匪首級奠祭

本月五日縣界西拉拉屯一帶發生胡匪八十餘名肆意綁掠警團聞之星夜督剿北有康彰鄰縣警團已至三角兜剿將該匪包圍奈匪類頑惡際此靑禾任地茂林叢密易于潛伏星散四處迨官兵拍馬直前捉擊該匪驚駭待逃惟官兵已抵目前不急避逃遂双方射擊立勢衝鋒當場擊斃匪徒屍橫遍野死者達二十七名捉活者四名惟槍林彈雨之中即有忠勇之十未免身爲職殉擊斃官兵死亡八名負傷六名於晚八時許車送來縣鼓樂宣天及各機關官員各商農紳耆齊集西街迎接凱還一面將殉職官兵送往南門外設棺安殮其家族聞耗匍匐奔喪所遺老小孤寡扶柩痛號哀哭忘生悲悼之狀不免草木聞之相泣鐵石共淚矣當經各界百般勸止厚爲撫恤以安慰之翌早召集各機關各商農紳上開會磋擬定七日開追悼大會復令各機關厚備祭品及輓聯隆重舉行至是日八時各機關各法團以暨商農諸紳民衣冠整淨敬備祭禮並將當場斃匪三名之首級及擄獲擊斃十一名共十四顆頭顱均貢於靈前遂即縣長率屬同僚及參事官指導官各法團々紳民焚香奠祭閑觀民衆擁擠擠大有人山人海之勢不無含淚相視悲悼不已惟此次我縣剿匪傷亡官兵雖屬不鮮足證各官兵對於剿捕胡匪勇不爲難忠不顧死其成績有勝於往昔矣但舍身爲民除害努力殺賊而爲商農市民心何能安哉

設夜市振興商業

本縣匪類四淸人民安謐但商業異常蕭條若不設法振興而尤難發達遂于本月三日在關帝廟前至廟後設立夜市兩旁縣掛電燈明如白晝其所賣瓜果梨桃及諸般洋貨並似一家猪街遊玩紅男綠女老婦幼童盈滿街路還有無線留聲戲匣接唱各大都市戲曲美麗如耳婉轉可聽將來商業繁榮概如是可預期矣

旅順

婦人病院將遷移

婦人病院因現有之病舍年久不堪使用經當局計劃結果行將遷移市內柳町之元來公學堂地址說不日將實行遷移日下正投標改築房舍工事中云

農產物及產馬 品評會誌盛
被褒賞者甚多

農會主催之農產物及產馬品評會於月之十五六兩日在昭和園地址開始展覽矣茲將十六日午前十一時假第一小學校講堂舉行被褒賞者授與式之盛況分誌於下出席者有日下內務局長牧田旅順警察署長岸田市助役玉置技師及其他來賓首由平井副會長述開會之辭中富技師之農產同岩朝技師之產馬審查報告與褒賞授與式後有伴會長之式辭日下內務局長之告辭岸田助役代理市長祝辭以及關東州畜產聯合會長旅順競馬俱樂部理事長水師營畜會長等祝辭受賞者總代田邊敏行氏之答辭後由平井氏之閉會辭至午後一時許方散盛會矣

農會主催之農產物並產馬品評會大略經過情形誌已如右誌今將被褒賞受賞者氏名分誌於下

（蔬菜）牛蒡王明忠番瀨粟屋美雄茄豈馬莖淸湖茄子趙永元馬鈴薯袁明珠劉政日胡瓜黃雨作果樹園田邊敏行鈴木仲二林源一郎西瓜新大和山頭會地方農園田邊敏行大和李雲芝改良馬一等筑紫竹中廣太郎二等神洋神崎孫助豐山山口晉蕃殖牝馬一等王鏡方家屯會金家屯王兆基

七月中犯罪件數

旅順警察署司法係關於管內七月中之犯罪件數有如左計竊盜九詐欺大橫領四其外受行政處分者有四二件竊盜金額百四十圓詐欺金額二千八百七十二圓橫領八千五百九十圓云

果樹園業者開會

管內果樹園業者於月之十八日午前十時假扶桑町農業倉庫開對於農林省之滿洲蘋果輸入禁止關於自已之死活問題案希望撤廢期待會議矣云

車掌採用之試驗

滿電車行在月之十五日午前九時曾假旅順營業所樓上行滿洲國人車掌採用試驗當時受驗人員六十二名中學科合格者爲三十名其中約取四五十名云

農林課長晉京 大佐已榮轉
練習艦機關長

關東廳田中農林課長爲關於滿洲產業蘋果輸入禁止之折衝事於月之十六日乘定期輪船出張晉京矣云

又旅順要港部本村機關大佐今番榮轉練習艦隊機關長之職云

撫順

營盤市場侵入股匪
商民損失頗巨
警隊追剿救回人票

撫順縣境內第四區營盤地與淸原縣匪區毗連興京黃庄溝一帶久爲股匪盤踞之所仁義軍双虎等帮嘯聚三百餘名攻葦子峪破平頂山打家劫舍毫無忌憚近更垂涎營盤市場惡徒搶據商號早被商會々董吳提三氏發覺匪人親臨偵探路警及地方自衛團異常警備早驚夕惕半月於茲不意本月十二日四時許天放重霧該帮股匪約一百七八十名趁闔入街市向西侵襲市場西部與地方毗連處(洪旭店)日夜均有自衛團設卡防備是日爲梁教練値卡聞有匪警竭力抵拒未得西竄地方自衛團々長金于正會同警察隊駐防孫班長警察署孟署長合力率隊猛攻匪竟恃強頑抗此次警察隊指導官立田氏大隊長于海亭氏率唐中隊長武中隊長柳分隊長崔分隊長均率士兵六十餘名縣至即爲設法攻擊匪勢不支向東如兎遁逃未得搶去財物臨行綁去人票四五十名官家聞之決不懈怠急力追擊是將股匪被追不顧人票自爲奔命逃遁如此救下人票三四十名此乃王道國家遇事勇敢結果該處商號所受損失何堪而股匪受傷者甚鉅許隊長受傷聞不至殞命當時金團長等頗爲嘉許並賞負傷隊長國幣五元以爲延醫調養此次該處紳商感激莫銘云

義縣

馬家甸子王姓 財物被匪搶去

縣屬四區楊干戶台村馬家甸子屯西頭住戶王雲路家於月之十四日夜間突去胡七名意欲綁票均身着便衣各持器械方闖進大門即被王雲路知覺見當率子孫二人持槍射擊之匪亦開槍回射當將王雲路之孫臂部射仲一彈但匪衆彼寡又負彈傷勢難久持遂由後牆逃走匪等乘隙入屋大肆搶掠共搶去首飾衣物約值國幣四十餘元搶畢携物遠颺因該屯距城區較遠當時並無聞警之團隊追緝但王雲路雖被匪徒搶去財物擊傷伊孫臂部而未被綁去人票亦屬不幸中之大幸也

大石橋

擋車慘遭斃 鄭國淸出葬
滿鐵職員往祭

月之十七日午前六點半鐘許自大石橋開往大連之列車太平山蓋平間白旗信號所附近客車與起重機相撞遂行顛覆當時輾死鐵路社員滿日人各一名輕重傷者數人死者日人當日即將屍身運往大連死之滿人鄭國淸擡至橋街現住所十九日午前六句鐘舉行祭奠禮七時擡回原籍邱家坎子葬埋滿鐵大連鐵道部檢車區及列車區均各有代表致祭並有大石橋滿鐵日滿職員多人爲之送靈葬埋云

王署長注重衛生

本鎭警察署署長王再春氏歷充警官經驗宏富成績卓著久爲上峰所嘉許王君茲以夏秋之際正宜認眞淸潔以重公共衛生於前日王署長率警沿街各戶施行檢查並說明衛生要義以保公共衛生之安寧云

綏中

郭隊長破案迅速

本邑城南一區界羊奶山於十一日下午四時許發生路刼一區界楡林屯村于自泉財物一案業誌本報本縣警務局自該案發生後立即密佈法網並限令嚴緝務獲逸匪等情距警務局馬隊郭文舉隊長據報立率馬警四出嚴密緝捕忽於十三午后在南關一興洋行門前抓獲匪犯楊滋森一名年二十九歲本城西關人據供於月之十一日在南關一興洋行始遇金靑瑞別號(魚頭)商議同夥搶劫於午后一時半即往羊奶山下邊道口實行搶劫惟金靑瑞手持小槍搶行路農人大洋八十銀手錶一付國花布十二尺毛呢女衫乙件靑毛呢褲子一條紙包一個內計何物並未打看新錢搭子一個玻璃磚鏡子一塊所搶之物均裝入錢搭子但金靑瑞言說送至金三伯玉山家中寄放他日再爲均分只給民大洋四元二次見面因物未分又給民(匪人自稱)大洋六角因即赴南關一興洋行貪樂出門被獲等供查此案發生不到二日即能迅予破案縣中警官隊長如此勤勞似郭部長者能於二日內破案誠不可多得之幹員也餘犯京亦難逃法網云又訊西關分所巡官魏興九於本日亦抓獲匪案一起現已送交警務局嚴訊中

鎭東

警局長歸來

本邑警務局長陳卿氏於日前奉洮南當局電招會議當日午前五點三十分乘車赴洮所議者警界之要政謀籌計劃維持地方安謐良策會畢後因不便久留謁稟上憲于月之十三號晚車駕返原任云

指導官保民有道

警務局須藤指導官自去歲蒞任年餘關於地面興革莫不安良晝夜按城裏各客棧及小賣所等處巡詰兼張李二譯官之襄助因辦案通達如有不法之流氓非易疏漏並四鄉不靖之地面督率警局大隊部不時出發到處秋毫不犯以致人馬草料食費均給相當價直致使人民歡呼頌稱救時指導官親民之二譯官與民間造福不淺矣

西豐

賑濟被災飢民
發放秫米三十餘石

本縣大小南門外自入夏以來被水冲刷二三次災民流離失所者有之大街求食者有之至房倒屋塌尙未收拾者有之昨於八月十六日縣長令警察傳署長劉街長在大南門放賑按照戶口人數每名發給秫米三斗共放三四十石災民得食咸德無極矣

任觀民貧而疚心故該氏頗感上峰重任於上日赴三區地面賑飢極感好評若該氏者可爲循良之吏云

街長改選已揭曉

本縣街長任期已滿依照村制大綱另行改選茲奉谷縣長指令定於本月十五日由警察各所選民分處選舉街長由警察署職員監場一街公所在西站由何戶籍員監場二三九街公府在縣農會由徐署員監場四五七街公所在孔廟由傳署長監場六八街公所在縣商會由邱署員監場投票後當衆開箱每所被選六名爲合格所選定之人員由縣署檢委街長一名餘者均爲街董在此選期各所街長連任者有之另選者亦有之此乃按新章改選以企市政改善云

營口

小野顧問榮轉
已啓程赴任所

奉天省第一軍管區混成第四旅司令部軍事顧問小野國太郎氏前者奉命榮遷轉任大隊長之職茲小野隊長已將公私兩事辦理完竣爰於月之十八日午前搭乘九時三十分發列車前往所接家視事當氏起身之際日滿兩側各機關要人及四旅隊兵等均赴站恭送併燃放爆以壯行色云

奉山路警務段
門脇段長涖任

奉山鐵路營口驛警務段新任副段長門脇誠郎氏已於本月十六日涖任視事併歷訪當地日滿各機關以作新任之聯絡聞門脇氏前此曾充旅順警察署某要職今充斯職將必有一番新建樹云

隆化

馮局長赴奉就醫

本縣警務局長馮秉元氏因積勞成疾不能服務因請安知假赴奉療治云

戴科長勤職愛民

本縣第一科長戴偉雲氏少年英俊品學兼優待人接物和靄可親設厦以延賓接轄而留客頗具孟嘗之高風故交游甚廣又人雅十多與爲朋氏曾受高等教育故培成優良之資格在縣充第一科科長視公務若已

海龍

估環城官地者
後退三丈六
以便修馬路

窃查海龍城牆裏外皆留空地以利交通年久失查接壤者隨便報領歸爲已有所建築房屋者均應勸令拆除今滿洲國成立首重交通海擬修環城馬路故派警察通知昔估官地者均得遵令退出三丈六尺以便興修馬路改善秩序此後我海龍之路政可稱美觀云云

川本參事官
調查商會賬

隆化商會自創設以來所有賬目久亦未淸前次九一八事變復組成市民維持會占用粮秣會之粮均無相當手續而民衆擁欵過多手續未淸凡事又未公佈不免不使民意不滿因有陳子京等聯名控告前商務會長李鳳書有舞弊營私不正當事件縣長參事官即派員每日監視淸算然以賬目既多手續又雜檢算幾日毫無結果川本參事官爲求澈底之明瞭創除永遠之流弊起見將有關係之職員賬目全部帶縣其結果如何容再訪再誌

王署長轉三區
于隊長長二署

縣第一署長王子洲氏自蒞斯職頗著勞績不但承上峰奬勉亦得紳商好評惟因警局近來大事更動已將王署長調轉三區矣本縣三區地面地僻山高向爲賊藪若該氏前往當能淸賊氛而安百姓云

警務局馬隊隊長于龍海氏人品優秀武力超卓任職以來頗著功勳近蒙上峰超拔提升爲第二署署長之職不日即前往接事云

商會長大公無私

本縣商務會長李星垣氏在商界服務多年人品老成幹練辦事認眞接物以誠待人和靄容毫無驕傲惡習因去歲前任會長被撤各商戶則群起推舉氏於萬辭不得之時則就會長之席焉以自蒞任一來經之營之夙夜匪懈專以爲商家謀便利及幸福爲急務竭力提倡導引幾至口弊舌焦惟我隆街商業近年以來疲弊已極幾無再興之希望近經會長之努力已見起色之徵象日前爲謀商業發達起見不避酷熱不畏拔涉前往多倫接洽一切以開貿易之先河以多倫近於產鹽之地與布疋其他貨物最爲缺乏之以期以我所有易彼所無有無相通兩得其益以收無遠弗屆之效果而街市亦因之而繁榮爲該氏尤熱心公益淸困扶傾見義勇爲不肯落後儉以處已平以待人尤注重公欵不濫用支過有正銷集議公開以取大家之同意决不獨斷專行故商界對於氏愛戴殊深氏鑑於商人知識古舊缺乏現代常識故極力提倡看報以增閱歷而啓思想家論戶曉以期普及若李氏者可爲造福商界而不愧知時者也

九台

不給即殺燒
官地村接匪信
居民紛紛藏避
勒捐五千元

本縣自水災告成胡匪相繼蜂起四鄉農民逃災避難者咸連袂進縣如本縣東北二十里官地村於月之十五日晚忽由江東一帶站來股匪數百名槍彈充足恣意搶掠徑連向該村函索五千元限三日交足否則殺燒該村據信後相率遷移本縣警局得訊後立即派隊往剿將來此小醜烏合想不難一鼓蕩平云

青年團開始授課

爲養成地方村政學識起見是地方青年團之組設一聞已詳誌前報時已招考就緒校址在舊有東營遺址於月之十六日開始授課將來村政事宜當不能任許一二土劣有所把持也

督工修復
環城電網

本縣環城電網因水災浩大多有倒倚警務局長關浩然氏爲防患未然計遂於月之十四日派警督工復行修理以重治安而衛閭里云

派員實地調查
水災之損失

本縣水災浩大已迭誌前報本縣公署現奉到省令遴選專員馳赴災區實地調查損失狀況並詳核損失本縣奉令後即責成內務局長陳禮權遵行一切云云

通遼

醫官下鄉防疫
途中遇匪罹災

通縣邑地居邊陲夙稱土匪出沒之區但縣長董公蒞任以來對於治安極爲注意設未雨綢繆計曾令四鄉各村編製聯防保甲以資防範故閭閻賴以安謐値此青紗帳起陡由開魯界竄來胡匪數十名早覺潛匿本邑二界內蒙古長屯附近希圖攔路掠奪適有駐該區井野日向橫夫兩防醫官李警士二名於昨(十一日)往腰成興隆窩堡檢疫工作路經該(即蒙古長屯附近)處不意闖入匪巢被匪阻止去路前後兩相射擊無如彼衆我寡井野醫官反警士二名均爲彈所傷致命身亡日向橫夫醫官被匪架走向西逗逃該醫官生存難測縣長聞此惡耗當即飭令警務局長督飭所屬尾追嚴剿並電四鄉保甲一體堵擊以期救回人票淸除狂寇其後痛剿情況容訪再誌

理髮匠詐財未遂

通遼邑南小號住有吳耀先者年約念餘歲數年前曾開理髮處現以各商家理散髮爲生該於昨(即十二日)日在本城南大街西頭全發興木舖理髮適該櫃夥閑談東街東泰隆存咱櫃大洋若干元等語該吳某側聽之餘以爲奇貨可居理髮畢即行他往覓至新開胡同某印刷局字號未詳僞充全發興木舖之櫃夥刻一蛋圓形圖章並煩人書寫一條載有取大洋二百元之字樣復將僞圖章蓋畢竟往東泰隆櫃上將條擲於賬棹聲言我本全發興木舖櫃夥執事派我取大洋二百元櫃上急待應用等語該東泰隆執事人見條字筆跡藉知有可疑之點遂託言櫃上無欵可令年青外摘付汝請爲稍候該吳某見此情知策漏措詞欲逃該執事當即扭住詳詢果係詐欺遂呼警察數名答以詐財速爲懲辦當經警察帶至一區警察署訊供認詐財不諱復將某印刷局之執事姓名未詳亦帶署詢問究竟如何罰容辦訪再錄

洮南

召自衛團長等
開保甲會議

洮南縣公署爲滿洲建國三年茲國內治安已達到安定之地步故施行軍隊之改編及警政之力謀改新全國將行保甲制法以維持閭里之安寧保甲制乃保持區域內之康寧及防止不測緊急之危害爲目的鄉村傭鎭之處對保甲法尤不容緩之急務也本縣奉令後對保甲法之規約已印就公佈施行事先尤恐人民之不明瞭昨乃召集各區自衛團長及村長在縣署會議廳開會討論施行多有提議當日午后二時始告圓滿閉會云

車馬集齊
實行檢查

警務局保安股以市內之馬車爲數甚多良莠不齊若弗加以檢查誠恐在市內拉坐有傾覆損壞之虞於日昨岩元指導官及田保安股長徐股員在縣公署門前將市內之馬車齊集一起實行檢查車上不淸潔及設施不完備者即行停止不允在市內營業云

乘客變強盜
車夫白當牛馬
又被刦去多金

住戶李思文於昨日晚所馳二百二十九號馬車在七間房拉乘客二人均著靑布短衣上車後聲去東站行至南大營附近一客人由身邊取出木棒一客人抱住李車夫後身李某勢孤不能反抗結果被搶去大洋二元有餘向南面而逃及車夫報分所已追之不及矣

瑣聞

△女傭借題發揮

(營口)埠內保興長執事王信斯受有虐婢之嫌疑一案於往昔舊家庭制度下似非罕見在方今滿洲樂園中殊駭聽聞記者爲注重人道計爲盡我天職計不能不實地調查公諸社會乃就一般鄰佑深悉內幕者之傳說多謂係結怨其他僕婦血口噴人正所謂事出有因查無實據云云緣王信斯身爲正當商人素常安分家規雖嚴亦何至踰越普通情理之間是撻楚匪刑等說不攻自破况其亡婢遺體曾經職權檢驗絕無傷痕又何來鱗傷遍體之謠言耶不過暗中有金媽其人者鑿因窮途無靠抱子求活彼時王姓夫妻以一片婆心勉許其母子在家生存子蒙撫養母爲奶娘固三全其美之佳話奈金媽中途變節再醮某局長的差官强索寄養之兒未克如願妥發怨毒之誓必報此讐會逢彼小婢急病作古不免該老媽借題發揮飛短流長杯弓蛇影我賢明之當局設不詳加考核感受鼓動易陷術中以舊僕而陷故主寧非引狼入戶之鑑戒乎此案迷離反復忽收事主入獄構成兩種問題一時疫流行中之各醫診斷證書是否有效畢竟檢察官之臨驗遺屍場合曾否膽徇由主僕間之暗潮演成法律上之疑問舉人曰惟女子與小人爲難養也有心人當三復斯言云

△蘇事務員盡職

(新京)電報電話城內支局事務員蘇懷仁君奉天人溢職二載有奇對於電務事業無論巨細莫不勵精圖治致局內滿日双方事件之通達亦惟蘇君是賴辦事敏速品學兼優夙爲上峰所倚重市內商民原有之無線電收音機向不納費近自本總局令向所有各無線電收音機民戶收設備費遂委蘇君辦理到處剖解詳細深受各界歡迎現已收滿美効果聞蘇前曾畢業於大連某工業專門學校擔任四洮鐵路四平街站長等要職倘非胸有成竹久諳世事曷克臻此若蘇君少年英俊可稱電業界鳳毛麟角不可多得之人才也

△妓女服毒殞命

(鞍山)道東八卦溝西福安里金喜堂搭住妓女花名素華年二十二歲係營口人民自入院

△女郎因何吊死

(普蘭店)有原籍皮口管內大譚家屯會羅家屯居民陳克高長女名學子二十一歲於本月十三日午後二時在其姑父鄒運有家吊死致死原因是否因出閣期近嫌婿醜陋或家貧等情尙在調查之中云

△自動客車軋人

(普蘭店)於本月十四日下午四時有滿電乘客自動車二十一號由日人高野某操縱自警察署門前通過其間適有差役王貴者行抵其處致被該車撞倒軋折左腕當經人招送醫院施行治療云

△善書價低可觀

(撫順)千金寨德恩厚入伏以來生意頗覺發展日前特由外埠購買善書爲啓示各界諸君善知識起見價值非常低廉費項無幾學實不淺該號所售此書每日往購者紛々云

△牲畜市不振興

(瓦房店)復縣農務會瓦商會前於文瀾橋西側設立之牲畜集市已爲期二月在此二月之內所交易之牲畜爲數寥寥據查其原因雖爲初創集市未經遍播四外然亦因農事忙迫無暇顧及等情由云

△市場便所宜移

(瓦房店)共濟橋南小樹林內之露天市場近生意繁盛遊人甚夥一種熱鬧之景象實爲他行所不及惟場內四週便所距離太近人行其中多掩鼻而過頗引以爲憾若此處更欲振與非將便所移於限定地點免除惡味不爲功微見若此不悉闔者以爲然否

△緝私堵獲私鹽

(瓦房店)駐復縣八區一拉塔韻私分卡於日昨派巡員多名去大東溝一帶設防候至八時餘果見數十鹽犯從此經過當上前截堵計共獲私鹽二千餘觔鹽犯一名云

△甘雨知時而降

(瓦房店)本埠自入夏以來蘇雨頻降四鄉農民莫不喜形於

△偷包米被捉獲

(岫岩)本邑東門外住有馬文元者年二十七歲素打嗎啡性好偷摸茲因近幾天來無錢過癮乃赴南門外大地窃取包米將偸有二十多穗正往日袋裏裝擬來城售賣之際不料被一村看地的董家相看見以當此無風時期而禾稭搖動知係有人行窃遂即入地而該窃犯馬文元卒被捉獲連同贓物件解送警署訊辦經一署稽署長訊明施行打嗎啡無錢過隱始偸包米以便售賣易錢過癮等情不諱云

△添卡嚴防棒匪

(綏中)本邑四外鄉自靑紗帳起時發生攔路刦財遇有行路來往赴城趕集每被搶劫一空雖無錢財而所穿之衣服亦須脫淨因之市面蕭條路少行人頃聞日滿軍警注重治安紛紛出發四外附近道口放卡嚴密盤捕諒此跳梁小醜不難掃淨

△朱登記員可欽

(盖家屯)盖平縣登記員朱百仁少年老成勤廉可欽每逢下鄉登記對於一般農戶不辭勞瘁諄々開導以此各農戶洞曉登記利益無論新陳契約字據均願納出登記以保產權且不勤索不徇情不擇吃用每食一飯則必寫一條子交給以便到登記處領取飯費以此該員名譽隆々到處歡迎云

△藥商支店開幕

(西豐)本縣積盛典大藥店在豐設立有年地址東北大街今又在老北門口設立支店新建築樓房五間門面高大裝飾漂亮於八月十五日開市懸燈掛彩特別煥然一新祝賀者盛極如雲高朋滿座席設鼎豐飯店食畫有女妓十名招待盃盤交錯頗極一時之盛云

△路警巡長榮譽

(延吉)縣屬三區茶條溝鐵路巡長馬檀溪自到差以來對於保護該段鐵路不遺餘力對於地方治安亦加意維持以故頗得地方之愛戴長官之嘉勗日前由該地李鄉長及巡官徐英久恭送錦帳一幅書以護路愛民四字匾最近倘有榮升巡檢之喜信云

註冊商標

胃症良藥

尾藥學博士指導　帖佐醫學博士推奬

主治効能

隔食・胃弱・胃炎・胃痛・胸隔痞悶・食積不消・食物不進・惡心嘔吐・酒醉宿醉・吐酸嘈雜・膨脹以及小兒吐乳等症

小腹常重飲食不進之人　每食後時便秘腹痛之人　慢性胃腸面色蒼白之人　心胸嘈雜吐酸惡心之人　肚腹膨脹大便不通之人　飲食過度消化不良之人

胃活

價目　特大罐金一圓　大罐金五十錢　中罐金三十錢　小罐金二十錢

總發賣元　大阪市東區道修町　山田安民藥房

經理處　大連市浪速町　日本賣藥會社

各商埠著名藥店均有代售

小說 佳人之奇遇

東海散士傑作 劉孔璋譯 香月尚繪

（洋裝美本布面金字一册二百七十餘頁插圖七十四）

本書出現！

請快看！

是書爲東海散士之傑作、文字婉麗跌宕、議論正大莊嚴、托言外事、扶摘時病、紀言情之韻事、述世界之興衰、美人名士、賢相良將、搜羅畢集、以言情小說讀之可、以英雄傳記讀之可、以世界政治史讀之亦可、誠爲文苑中不可多得之佳構、凡嗜好讀書之人士、案頭不可不備一卷也

驚奇駭異之描寫 必使君拍案叫絕

發售處

大連沙河口大正通 啓明書社（電話九四二七番）
同 西崗子大龍街 啓化書社（電話五〇三一番）
同 西崗子大龍街 聚勝堂書局（長電二九三〇三）
同 西崗子平和街 新昌號（電話三八四七番）
同 西崗街 協源茂（電話五七九九番）
同 得勝街 廣合成
同 浪速町 協茂盛（電話四六三二番）
同 浪速町 中央文具店（電話六五五五）
同 東鄉町 聚勝堂書局
同 連鎖商店街 右文閣（電話三三一五番）
瓦房店 長發祥書局
同 [illegible]新書局（電話五五六號）

復縣河南 天德福書舖
公主嶺 春瑞祥書局
奉天市鼓樓北 福隆北號（電話三六四〇號）
同 同大印書館（電話二七二七號）
同 章福記書局
同 鼓樓南 關東印書館（電話二九四三號）
同 軍署大街 [illegible]報館（電話四二一七號）
同 商埠地南市場 文化廣播社（電話四三五四號）
安東 財神廟街 宏文書局
吉林 河南街 裕興書莊（電話七五八號）
同 萬順德書莊（電話六六七號）
同 河南街西頭 成文厚書局
新京 大馬路 德和義書局
同 老德和昶（電話三三五一）

同 北門外 同文書局
哈爾濱 道外 極東派報社
同 道外 震東報社
江省泰安鎮 南大街 德盛利
延吉 東大街 新文書社（電話十八號）
鐵嶺 西門裏 新華書局
瀋陽城 內東大街 源興仁（電話二六七號）
同 二道街 襄平書局
營口 永世街 亞洲派報社（電話一三七三號）
貔子窩 西街 仁術堂
城子疃 新市街 永源書局
莊河縣 下街 永源書局（電話九十二號）
（其他各地有名書局及各地滿洲報分社）

定價 滿洲國幣壹圓 代價先惠 郵費不要 倘若掛號 外加壹角

大連市常盤町二十九番地
總發行所
滿洲報社出版部

非此不能使我滿意

天橋牌香烟

CCA-97

家庭常備 旅行必携 阿路寶士藥皂

理想香皂之品質純良固不待言惟香皂一物足稱爲第一條件者如謂香皂之功用僅指去汚滌淨兩作用便可滿意則我儕處此複雜社會之現代生活未免令人殊感寂寥也今進一步言之茲有香皂一塊能將肉眼所得見之垢汚洗滌淨盡同時能將肉眼所不得見之黴菌或病毒行殺菌消毒並又根據因皮膚組織之藥化學作用更能保護皮膚美化肌色苟如是可謂爲最新現代之理想香皂也實無疑義矣我阿路寶士藥皂依此理想兩字之意義而證明實物敢推稱乃完全世界獨一之理想藥皂非過言也

阿路寶士藥皂經蒙傳染病研究所並衛生試驗及日本醫學界諸大家實驗證明讚賞不已阿路寶士藥皂非有如石炭酸昇汞之劇藥存在故家庭用之安心無患

阿路寶士藥皂其質地到底不許他人追隨最高級之純粹香皂且萬非他人所能企及之本社獨特之設備化學操作以數種特殊藥劑配合而成帶有洗淨・殺菌・消毒之外三作用之外具備消炎・止痛・吸收・收斂四作用此等作用綜合對於皮膚組織有効「治痊病患部」並能將皮膚養潤之美化之大有卓効

阿路寶士藥皂之功効及使用

語云病從口入但傳染病俱由不潔之指尖入口是故兒童大人外出歸時務宜用阿路寶士藥皂洗手爲要

阿路寶士藥皂日常用之則我儕並通所注意難及之傷處侵入之黴菌得於不知不覺間豫防之按照新學說足以證明由皮膚微傷傳染腸窒扶斯等症

剪髮後洗頭剃面及頸部時使用阿路寶士藥皂自無因剃刀之傷損化膿或患丹毒之虞

登山或來往原野夏季蚊多時採用阿路寶士藥皂則不受蚊虫之之針刺並能豫防瘧病之發生

水陸運動後之浴身採用阿路寶士藥皂香皂內配合之某種藥劑浸透皮膚作用爾肉能使促進疲勞恢復

夏季炎陽烈著時用阿路寶士藥皂水浴則覺涼味滿身價廉而極簡單之涼浴也阿路寶士藥皂用於廚房能爲食器之消毒保厨房之衛生

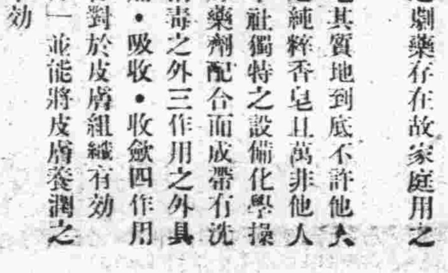

樟腦質之藥皂

主効

肉刺・毒瘡・黃皮癬
疥瘡・癬・疳瘡・頭瘡
陰瘡・汗疹・頑癬等
一般皮膚病一切・皮膚
乾粗・膿瘡・皮膚腫爛
刀剃破損等之美容保護
切傷・搔傷・蟲傷・爪傷
鞋傷・股部擦傷・擦過傷
肛門之痒痛・糜爛烈傷
陰部之痒痛・糜爛烈傷
並除跳蚤・蚊・虻・蜂
之刺咬等外傷一切

ARBOS

阿路寶士藥皂總行
大阪府堺市 肩橋製藥株式會社

滿洲總經理
大連浪速町 日本賣藥會社
奉天加茂町 日本賣藥會社

大連

三十萬市民殷望中之 滿洲門戶大連新車站
工費三百萬圓作三年繼續事業
竣成後大連商舖中心地之轉移

為應大連三十萬市民之熱望、並為壯滿洲門戶之觀瞻起見、滿鐵當局、一再考慮、一時以都市計畫案之未決定、致一向未得進展之大連車站新築問題、茲因都市計畫方針之決定、及滿鐵首腦部之意見一變、乃得於目前之重要董事會議通過此案、決定之下、即當於本年度內着手進工、敷地在入船町一帶、地皮共為一千平方公尺、投二百七十萬元之巨資、作為三年間的繼續事業、於其實現、則滿洲門戶的大連、出現巍巍然的一白堊的三層大樓於大連市、其建築的起始、則今後大連市商店街之中心點、亦當視此為之轉向也

滿鐵計畫案

其大體之內容、即於現在入船町貯炭場及附近一帶之地、約一萬平方公尺、建築物為三層之白堊宏壯之大樓、更於此車站大樓建築之同時、在車站前築一大廣場、因為急於進工、現在滿鐵當局即行入手設計、而同時對於在新車站計畫案地內、所有之小型汽車公司、滿電俱樂部、車坪、石炭共同販賣所以及其附近之住宅、將與交涉使之遷向他處、在新車站竣成之後則同方面一帶之街形一變

連鎖街榮町

大街直達於考虎灘道路、今後之大連市街道幹線一為商埠頭之山縣通、其次即此老虎灘街之延長線路也、大山通之方面將由繁盛之街、一變而後沉靜、彼幾將入死途之大街等、反可躍而入於繁華之區、此都市之新計畫、亦實可為連鎖街起死回生之良藥、同時連鎖街及榮町大街土地之價值、亦必隨之一躍而騰貴

商店中心地

亦當隨之而推移、其案乃基於大連都市計畫案、一如另圖所載、即新車站直前向南開闢一大街道、直達常盤橋而與由常盤橋同老虎灘行之道路合成一大南北貫通大道、在車站前造一大廣場、彼極不清潔之石炭共同貯炭場同時遷移、建成很大的廣場、栽植花草樹木、即可由烏煙障氣之煤場、一變而成為清幽之小公園、且該地正處於大連市中心、所以於其築成、則滿洲國第一步之門戶、一變而為宏壯燦然之大連車站矣、依右述之新車站竣成、站前

歷史的關係

也

更素號大連市中央區之西崗子地方一帶、（及惠比須町）由此新大連車站之竣成、西崗子地方、亦必立成為繁華之區、其與市內浪速町方面或有能相鼎立之形勢了、因存此種地方發展與靜肅等關係、即伊勢町浪速町大山通等方面將受有莫大之影響、據關係方面所謂、伊勢町及浪速町方面則為有不致變成蕭條、至於大山通必一變而為極蕭條之市、彼日本橋向來車馬繁盛、乃為受大連車站之惠、新車站之遷移、日本橋則專成為行人之道、及住於北大山通一帶滿鐵及他方面會社員出勤返宅之道而已、總之此次大連新車站之計畫、與大連市商店各方面、給一極大之衝動

大連車站新築與市街關係圖

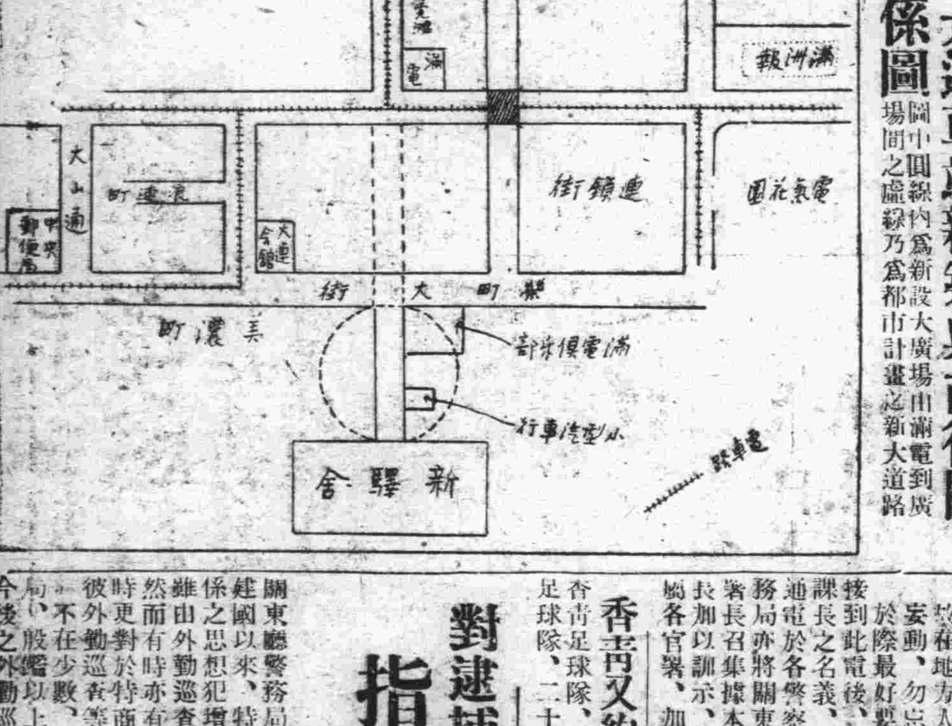

圖中圓線內為新設大廣場由滿電到廣場間之虛線乃為都市計畫之新大道路

大塲局長誡告之眞意
勿要輕舉妄動
關東廳為改革機構問題 向各警署通知嚴加訓示

對於在滿統制機構之改革問題、關東廳全體人員、曾開職員大會、於其對策、有所一協議、更對於今後之態度更當特為進步、此等之行進、乃為關東廳本廳之在職者而已、至於地方所屬官署以及沿線警察方面、對本廳之宣意如何、尚未得明其徹底實情、所以連日來由各所屬官署來之文件電報、如電片之飛來、就其中全滿各警察署之電報文件等、尤為激勵、則一如依照大使館決定之時、一如將去年的警備機構問題之再轉還者、一致支持本廳其為善處、接得是等函電之關東廳警務局、十八日接到在京中之大場警務局長之來電、誡告現地官員、其大意為

現下正由中央善為處置中、故在地方人等、不宜輕舉妄動、勿忘守官吏之本分、於際最好要作靜觀才好、

接到此電後、即以青木警務課長之名義、將局長之誡告通電於各警察署、一方面內務局亦將關東州內所屬民政署長召集據本廳、由目下局長加以訓示、更用公文向所屬各官署、加以訓示之、

商工會議所 召開董事會 協議各要項

大連商工會議所定於二十一日下午三時半開董事會、協議及報告下記各事項

一、報告第十九回在滿民團會經過

二、對關東州產蘋果輸出禁止令改善、電請以後承認之事

三、與治外法權及滿鐵附屬地行政權所關聯之在滿行政機構改革與經濟方面關連之影響

在鏤俱球場、作一度友誼比賽云

羽田前鐵部長 已離連返國

已辭退滿鐵會社要職之前滿鐵鐵道部長羽田公司氏、率同家族於十九日出港之烏蘇里丸就返國之途、當時有八田副總裁宇佐美、山西、山崎、竹中、郡山、各理事以及各部長課長、並井上電電會社總務部長、高柳中將、爨島國際運輸、入江滿電白濱瓦斯各會社之專務、及久下治水上署長等數百名之名士、到埠頭相送、羽田氏一一致謝後乃乘船首途返國矣

滿鐵會社 開重役會議 對安東之水災 協議復舊等事

滿鐵為謀求安東水災之對策起見、定於二十日上午十時在本社會議室開重役會議、因為候安之報告情形、乃延於下午一時開會、即討議對其被害之救濟、及其一切復舊費等雖不定決定一定之豫算額、但依其必需額再行支出其費用云

日滿實業協會支部
第一次評議會
廿二日假商工會議所開會 關於全滿運費及關稅事宜

自滿洲國建國以來、對於各種事業、皆在其盡力建設與改良之中日滿間因頓促進經濟之提携遂協力於經濟建設以圖達到日滿之共存共榮遂設日滿實業協會於東京、在滿洲設立支部、以與東京本部相呼應、努力去對日滿實業發展上、設相當之謀此番特委張本政副會長為評議員、於本月二十二日假大連商工會議所開滿洲支部第一次評議員會、預料其結果必能有一番完美的經濟提携顯現、茲將其日程列之如左

昭和九年八月二十二日（星期三）於大連商工會議所開第一次滿洲支部第一次評議員會

一、開會　午前九時

二、開會並諸項報告　商田常務理事

三、副會長致詞　張副會長

四、議事　高田常務理事會

　一、關於全滿鐵道運費率低減事宜

　二、關於滿洲關稅率之訂正事宜

臨席者與評議員午餐會　正午於大和旅館

五、議事（續行）

六、閉會詞

招宴有力官商　午後六時於登瀛閣

合謀窃盜團 罪狀已判明 犯人將送局

滿鐵沙河口鐵道工場再用品職場主任田坂六市、四十六歲、同技術助手田中本藏四十四歲、同仕上工濱田普三十六歲等、合謀之大盜團事件、其所轄沙河口警察署司法係、連日取嚴重之調查、始判明其罪狀、在近一兩日間、修成書類一件、及該犯等一併送局

香青又約戰隆華

香青足球隊、此番約妥隆華足球隊、二十一日午後五時

對逮捕犯罪之實情
指導外勤警官
刻正由刑事等起稿編輯中

關東廳警務局、關於滿洲國建國以來、特別高等警察關係之思想犯增加等事、從來雖由外勤巡查捕縛是等犯人然而有時亦有漏網之事、同時更對於特高關係之事情、彼外勤巡查等尚有未解稱者、亦不在少數、關東廳警務當局、一般鑑以上之實情、對於今後之外勤巡查、將施以教育與指導、以期有萬全之實現、於是第一步、先就過來全滿各警察署、特高關係之腕利刑事、提出捕物體驗談話、目下正由各刑事起草記錄中、預定本月中即能脫稿、以後警務局即將對該稿加以取捨擇、刊行單行本、以備全滿各警署外勤巡查之參考云

治遊歸途中 被刺傷殞命 正在搜查兇手

市內榮町一番地住戶重國秀雄（廿二歲）於十五日午前二時三十分、因天氣炎熱、不能成寢、遂外出散步、行至市內春日町逢坂町窰娼處一帶、見花國神女、俱皆裝束入時、妖冶動人、當即色性發作、遂入石樓中大嫖而特嫖、後事畢外出、正在興高彩烈之際、不知緣何突與有五人幇之不良少年、發生衝突、由口角而動武、後該不良少年中、有由腰中所佩帶之短刀持出、不容分說、照定重國背後猛力刺去、重國因不及豫防、被刺成重傷、鮮血直流滿地、遂昏倒於血泊之中、遂一轟而散、各向四方逃去時久、傷者被大連署巡邏中之署員發見、將其昇送醫院施應急手術治療、始得甦生、但傷痕頗重、遂於十七日午前五時死去、該署正在搜查逃犯中

參加滿洲國體育會
最近開會決定
經費人位均重要良為考究 依經費可能增減參加人員

大連青年會為關東州選手團參加滿洲國第三屆運動大會事、已正式接到滿洲國文教部體育協會之公函、大會情形、已誌前報、該青年會現因大會會期之九月二十三日起開幕、如不及早籌備恐遲則趕辦不及、尤其是經費方面、早當妥為籌辦即選手入位及一切之服裝等整備事決計及早籌備、而對於參加之項目及其人數又是應加充分討議者、聞最近將召集關係人員、開會討議一切、聞對於此次參加、便作州內的選手人等的現狀、其可得參加者

男子、田徑賽、籃球、足球網球（軟式）排球（亦有可能性）

女子、田徑賽、

其他女子之籃球、排球、等以人位及經費之關係上、決計不參加、在男女田徑賽及足球、籃球、網球等之選手擇一事、或由關係部人員之研究推定、在不得已之事項或行有一二件的作非公式的豫選、亦未可知更其他尚有不明了之處、已由青年會向新京滿洲國體協照會中

嗣子不養其母 反加以虐待 王明緒眞忤逆

居住大連灣張家屯之王王氏（六三）其夫王明寬、於二十五歲時已在中日戰爭不安之際、絕信失踪、在其毫無下落之後、王王氏因作繼續香煙之迷蔓、遂過繼王世合之子十三歲王明緒為嗣、現年三十一歲、同時並有田地五畝、房屋五間雖不能稱為豐衣足衣但可無凍餓之憂、孰知彼王明緒者在其兩飽一倒股翅施硬之際對其儒弱無能之老母、不但不加贍養、反而加以虐待如是彼白髮蒼々之老嫗、只得沿街乞食以免饑荒矣至此情況可謂至慘而實為無子求嗣一般之前然

法院事項

△起訴▽

△原告王德子外一名被告崔福巧請求土地引渡金一百三十元（八、十五）

正副會長連任呼聲中
召開全體董事緊急會
依步驟當推定改選籌備委員 豫想在月內得安然選出會長

大連市商會之會長改選問題、已由該市商會、召開常任董事會、討議一切、並於昨二十日下午三時、召開全體董事會議、為期慎重改選會長之諸手續、當然要依過去的成例、協議何日召集全體會員開會選舉、至於採用票選了、或推證衡委員去證衡等、此乃為選舉當時之決定事項、在全體董事會時當推定改選籌備委員等、急行籌備之、因會長董事等之任期、大連民政署之認可為九月一日、在此十日內得將會長董事等、々的選出來、方為完善、依現在各方面的情形、雖然新進人物是有的、但是終長是要辭的、張部面之殷望、及依現在情形、過去會長董事務的活動力等、而口除董事方面因有缺員選辭等、或於選舉之多少有所更動、至於長等、似各方均擁護其連任、至於將來之結果如何、雖不得而知、但由現在的會長董事會員間之融和情形觀之、則會長等之連任乃為十二分的至當、對一切籌備等情、容再訪誌

廣播順序

九月二十一日（火曜日）

△前六、〇〇　廣播體操

△前六、三〇　廣播體操

△前八、〇五　經濟市況（臨時由東京）

△前一〇、四〇　經濟市況（臨時由東京）

△前一一、〇〇　經濟市況、公設市場行市

△正午　時報、引續、經濟市況（臨時由東京）引續、經濟市況、新聞唱片

△后二、五〇　經濟市況、

△后三、三〇　經濟市況、（臨時由東京）

△后四、〇〇　野球試合實況、中央公園濱俱球場中繼、橫兵高商對滿俱

△后五、三〇　支那語講座　滿鐵學務課秩父固太郎

△后六、〇〇　新聞、職業紹介事項

△后六、三〇　獨唱與二重唱（由東京）

△后七、〇〇　小唄（由東京）

△后七、二〇　浪光節週間（第二日）（由大阪）父歸了　蘭地寬原作、天光軒滿月

△后八、〇〇　青年特別講座（由東京）

△后八、三〇　時報（由東京）新聞、氣象通報

△后八、五〇　講演、各國之婦人、布利秋

解雇王君一脫離事啓

逕啓者本大連總派報處外勤經理王君一因有他就業已與總派報處脫離關係已往今後對該個人名義金錢來往等事與本總派報處無關誠恐遠近親友多有不知故特登報鄭重聲明

昭和九年八月十七日

大連總派報處長 唐潤之啓

長電話九四五六番

關東州內總經理瑞誠公司

監部通八八番

聲明分夥啓事

逕啓者敝人等合資於民國十七年五月間在大連西崗開設同新工廠距於現在衆東意見分歧議決實行分夥貨物等及內外欠債按個人股資若干各自領去從此各奔前途並無異議對於敝號出具保證由八月二十日起限至二十六日以後一律無效事關重要用特聲明

大連西崗 同新工廠衆東 吉豐號 趙蔭棠 李作敏 禹子厚 李壽亭 同啓

北平 大連 大仁堂

本堂分設連市以來為一濟世活人二為提倡營業精選經驗有效之丸散膏丹數百種純用珍貴藥品配製而成目錄造冊函索即寄批發零售一律從廉初一十五減價二成

西崗福德街二番

綢緞百貨店 裕成號

本號初創、大連西崗、細緞物品、搜羅滬杭、呢絨毛布、東西兩洋、新到貨物、翻新出奇、花樣奪目、色澤美麗、貨高價廉、薄利主義、各界顧客、購製新衣、春夏秋冬、無不相宜、如蒙賜顧、竭誠克己

總號安東市財神廟街

分設大連西崗新開大街

電話 批發部三三九八 門市部二九四四一番

鳴謝明治生命保險滿洲總經理唐潤之賠欵迅速

敬啓者敝人先君張仁堂經商於大連劉家屯福星街湧興泉燒鍋為副經理身體健康素無宿疾嗣經東北商行人壽保險部經理唐潤之君勸導之下由昭和八年六月廿四日保到人壽保險金票五千元及今將近年餘而敝人之先君因操勞過度百藥罔效竟於旬日前溘然長逝當此之下經理唐潤之同該公司大連分行日人小玉君酌商辦理毫無異詞於不數日間即將原保金票五千元如數賠償似此該公司之信用卓著而唐經理辦事之敏捷誠非他公司所可比敝人領欵之下無恩可報謹登報端以鳴謝悃並寄語連濱紳商士女如願蓄積富者勿失保險之機會

鳴謝人山東黃縣 張鎰叔拜啓 自大連湧興泉內

宜夏的新興衣料時髦的紗紬綢葛以及種種御署防炎品大宗運到二樓提莊部綉花衣料照碼五扣門市部草帽七扣縱覽遂意歡迎參觀

陳列種類門市部 環球雜貨 化粧物品 一樓 綾羅綢葛 紬緞布疋 二樓 玩具磁器 唱機唱片 三樓

德泰百貨店

大連市奧町五十五番 代表電話四一一八七番

齒科 早川醫院

大連市西通九十三番地 電話三九七一番 金州新市街（分院）

患鴉片嗎啡海洛癮 治療開始

春華医院

丸科 小兒科 外科 花柳科

院長 日本醫學士 徐榮

本廠自造各種旅行皮鞄 各式公事皮鞄 批發 零售

鴻泰皮鞄工廠

電話二九〇〇八番

本小利薄 恕不掛賬 現金主義 貴客原諒

大安汽車行

電話八七二四 八三四四番 夜間用六八〇六

高級新車 司機殷勤 長途無憂 貴客歡心

大連市日新街八

滿人 自動車運轉手 一名採用 乘務店員 一名採用

本人來店面談要市內確實保證

大連市榮町二番地 電話三〇〇七番

土建金物商會

服料豐富。式樣新穎。工藝精巧。價格低廉。製作敏捷。定期不誤。

大連市監部通一〇五番地

會源洋服店

電話七〇九三番

大連監部通 雙興隆雜貨批發商 廣告

啓者本號開設已歷多年專辦東洋各種雜貨早為各鎮顧主所盡知當此春光明媚正宜辦貨之際本號東洋貨品有遺貨應時採辦適用之貨且下已謂齊備不但貨優美而且取價低廉倘蒙台駕榮臨或信購備無不竭忱歡迎之至

△營業目錄 各種人造絲大宗批發、各種人絲毯子、台毯子、台布、灰毯子、絨棉毡、汗衫、運動衣、禮帽、小孩便帽、女便帽、草帽、各樣小扇、洋服襯衣及附屬品、衛生手套、皮帶、化粧品類、各種膠皮鞋、各種襪子、馬球鹿印坐鐘、三塔雪花膏、以及本代理銀粒仁丹、皂、包錯老蘭皂、白蘭花皂、金鶴香頭油美人牙粉、以及一切應時雜貨種類繁多不及備載

本號謹啓

電話四八二二

經濟

特產豆粮油漲餅精神 鈔票竟愈行頹萎

倫敦大條長紐約鎮靜孟買無市 日美英美續提中美谷縮標金騰

大條 據本報二十日專電訊、海外市況、倫敦大條銀價、期現俱返提、現市提一分、爲二十一便士八分五、期市提二分、爲二十一便士十八分五、紐約仍舊爲四十九仙四分之三、市況不動、而孟買市場休市、十八日市況、爲五十九盧比八分七

外匯 海外匯市、日美匯價繼續上昇三仙、爲三十弗二十五仙、中美復行轉落五十仙、爲三十四弗八十七仙、英美亦續提二仙、爲五十九仙二分一、日英、中英、英美、英法、仍未動、日英爲一志二片十六分一、中英爲二志四片四分十三、英美爲五十九仙、英法爲七十六法郎三四云

標金 上海十八日電訊、上海銀元向海外流出、有增無減、爲數極鉅、計自今春以來、共流出七千六百多萬盎斯、如此以往、不無貨缺之恐慌、及其他影響、故中國政府、邇來提高輸出口稅說、一時鋒起、將有實現的可能、朝來華商方面奮勇直前、大買標金及外匯、市情飛起、現在標金賣戶過多、賣付更形稀冷、供難應求、由斯金價扶搖直上、再暴騰、收盤之際、賣戶豆背裕發永、突出大買、金價益提、精神可觀、東匯大連帮之賣付、雖稱不少、而華商之買風、愈演愈厲、賣貨易於售銷、匯情迭次見伏

千一百九十一圓、受一百萬圓、期市爲一千一百九十圓零五角、受四百五十五萬圓〇、金票對小洋、爲一三六三、再鈔票對小洋、爲一一四三五、大洋對鈔票、爲九六三二五云

錢鈔 大連錢鈔市場、二十日前場開場、鈔票市情、較十八日前場愈行不佳、查現市爲一勢甚利、

特產 大連特產市場、十八日開行後、於續疲不振狀態中之豆市、初則小作買付、畧呈精神之緻、洲帮、與日商、華南帮、買故行情愈演愈佳、

致暴漲其價至一角三分之多、據觀今日之情狀、或將再提至二角左右、高粮因大豆價昂、與鈔票低弱、市情亦頓呈好況、竟於弱軟中返昂騰至八分之高價、油隨大豆之邁漲、更加之華南帮進買踴躍、竟一躍而暴騰至七角五分、豆餅雖現平淡、亦略示强調、查大豆三菱受七十車、日清受四十車、油坊生產額十九日、二家產三千片、廿日二家產四千片云

七月中日本對外輸出貿易概況

對滿洲國與關東州及中華民國與香港

東京電訊、大藏省發表七月中對滿洲國、關東州、中華民國、及香港貿易、概算如左（單位千圓）

輸出	四八、〇四〇
輸入	二〇、二一四
合計	六八、二五四

即比前年同期輸出爲千六百一萬三千圓（五成）輸入爲百六十九萬三千圓（九分一厘）均各增加、輸出入合計、增加一千七百七十萬六千圓（爲三成五分）自一月以降之出超額爲九千八百七十六萬六千圓、比前年同期出超增三千萬七千圓、七月中輸出貿易之地方別如左（單位千圓）

滿洲國	九、七六七
關東州	二八、二七五
中華民國	九、四四四
內北部	四、二五五
中部	四、五二八
南部	六六一
香港	二、三五四
合計	四八、〇四〇

銀禁輸之防止策 請求課以高稅

中國銀行代表議決二案 向政府呈請採納實行之

美國實行現銀國有令、則中華民國以將有誘致現銀流出激增之現象、自入本月以來、經滙豐、麥加利、大英、及其他外國銀行之大戶帮輸出者、約在三千萬元、現雖於金融界尚未鑒及有如何之影響、然若以現狀向前推移時、將來於金融界、必至有發生恐慌之情勢、以故中華民國之銀行界鑑及有如此之情勢、各銀行代表者、集合於中央銀行、連日協議銀之流出防止策、結果至十九日、決定如左之二項對策、

一、現行百分之四五%（附加稅在內）之銀輸出稅得提加至使輸出不可能之點而賦課之

一、以政府之命令、斷行禁止銀輸出

均各意見一致、決定向政府提呈要求採納之

不禁止銀輸出 孔財政部長談

上海電訊、南京政府財政部長孔祥熙氏談稱、非但不禁止銀輸出、亦不提高銀之輸出稅、該不過爲新聞所發表、其作用在藉以衝動標金賣付之人氣云

產金收買之價格

滿洲國財政部、於康德元年八月十八日、公告產金收買價格之件、基於產金收買法之產金收買價格、茲決產金收買價格如一瓦（克蘭姆）國幣三圓二角〇分

期迅速開發產業 圓滑外資投入

將來可雄飛於國際競爭場裏 高橋總務司長對公司資本談

爲期達成迅速誘致外資流入之圓滑之目的計、對於滿洲國內設立公司會社、經實業部大臣之認可、得以外國貨幣爲資本、藉資開發尚在荒蕪中之部分資源、關於公司資本之件、曾於本月十七日、以勅令公布、高橋總務司長、對此有如左之談話、

滿洲國之產業資源、已成爲世界各國注視之的、內中既已開發者、僅不過一小部分、尚未開發之大部資源、依仍放棄、任其荒蕪、誠非計之得者也、然我滿洲國、目下已在建設途上、諸般制度、粗告完備、以今日的情勢、在經濟的方面、亦可成一人獨立國家、堪可與世界列强爲伍、故關於此等產業資源、謀迅速開發之方策、爲最緊要切迫之急務、然而對此產業開發所需之資金、以我國民蒙舊軍閥政權之苛斂誅求、加之繼受匪害水患之苦、民生疲弊已極、豈有餘力爲之即開發產業、誠堪憐憫、於是抑今思昔、關於資金一事、求之於國內頗極困難、徵諸實情、終非仰諸外國不爲功、但於現行援用公司法之下、於我國內設立會社之資本、原定以我國之通貨爲方針、凡由外國投資、必須全行兌換國幣、惟以建國後爲日尚淺、以及因匯兌行市變動所予之影響、則外國資本家對以國幣投資、頗致招來躊躇不進之情勢、於達成誘致外資之目的上、乃生以多大之障碍、於此不得已的情勢下、爲排除右項之障碍、於實際上爲開發、滿洲事業設立滿洲國法人會社、此外對本會社設以單以投資爲目的之外國會社、於其本國之方法、即依此方法而辦理外國之投資、然依此方法若擬辦、某項之事業因設立三個會社、非獨於經營上不便、即於手續上亦必須要二重的手續、若有一項事業開辦有必須需要許多日時之不便、且對於達成外資圓滑及得迅速誘致之目的事、依然有極多的不便、因此爲一掃此間之不利不便計、現經關係各部、合同審議之結果、例如別記、以勅令公布制定、對銀行業、保險業、信託業、拔會業、及交易所業等直接的、又間接的、除於金融統制上、有重大關係之事業爲目的之會社外、以其他事業爲目的之一般會社、須受實業部大臣之認可、開拓對該會社之資本得定以外國貨幣之特例、期得外資流入之圓滑、但右之勅令、基照第二項之規定、滿洲國法人之股份有限公司、及股份兩合公司如以日本國貨幣定其資本時、股之金額、第一回繳納之金額、各社債之金額、以部令定之、更須先得我滿洲國承認、而且宜副現在投資額最多之日本國之要望、依右之勅令並部令、得圓滑誘致相當額之外國資本於國內、我國產業資源之開發、亦得以迅速的進步、定必爲產業國家、雄飛於國際經濟競爭場裏、指日可待、誠爲將來必可能行的期待云

銀塊運出數量

由上海向英美各國 一週達七千六百萬盎斯

今週中、由上海運出之銀塊額、計向倫敦運出之兩銀二百四十六萬兩、弗銀六百四十四萬弗、向美國運出兩銀一百八十八萬兩、弗銀七十一萬兩、至現在向海外輸出之銀塊數量、約達七千六百萬盎斯、倘今後若再繼續運出時、則輸出稅、將有再行提高之模樣云

設公設市場 物價調節策 延吉鮮人民會

延吉通訊、當地朝鮮人民會對物價調節之一策、計畫樹立公設市場、於關東旅館後借地千五百坪、近日中即將正式呈遞請求許可云

滿蘇物品交易

北滿之特產已盛行輸出 由綏芬河輸入貨亦激增

哈爾濱訊、因蘇聯盜車事件前年三月間、將東部國境車站封鎖、東線輸出入貨物、忽然斷絕、直至上年秋季、始有少數雜貨、至該站搗車輸入、遂漸北滿特產亦由該站搗車輸出、北鐵遂利用此機、與俄特產商約定、秘密減輕東行運費、因之東線出入貨物、愈行增加、近因牡丹江方面建設進展、經由綏芬河運至牡丹江之建築材料異常擁擠、擬調查六月分、由蘇聯遠東方面經過綏芬河輸入雜貨、多至二千二百噸、七月分幾突破三千噸、就中以建築材料佔大部分、砂糖次之、六月分八百二十七噸、七月分約一千噸、此實東線封鎖後輸入貨物之新紀錄云

經濟受打擊 暹羅米停輸

日外務當局 急謀妥協策

東京電訊、自去年十月以來、暹羅實施外米輸入統制法之結果、從來南京米曾向日本輸送、而暹邏米爲須要輸入許可證之結果、在昭和五年金額一千七百五十五萬圓、六年五百六十九萬五千圓、七年一千十二萬八千圓、至八年八月達七百二十六萬圓之相當額、續向日本輸出、自昭和九年以來、輸出意行切斷、該國之經濟狀態因受刺戟、前曾所行之該同國軍艦建造投標、及其他竟陷日本側以不利、目下仍在繼續計畫中投標之電氣機械、橋梁、材料等、假若投中則該國之空氣、亦於日國以不利、反遺下日暹經濟關係將來之暗影、之懸念、頃已有矢田部暹羅公使之報告、外務當局之對此、此際臨於暹邏米之輸入便法與關係各省間、開始交涉、而邁暹米與日米、由本來貿的有之、而其素質相異、乃以之製造菓子用、及其工業使用之者、總宜謀以妥協策、忽關係省間必能決定以拘當之辦法、日暹國交之將來、外務當局必能出以妥協的交涉、事爲至關心云

哈國立賽馬場 第一次賽馬

哈爾濱國立賽馬場、康德元年度、秋季第一次賽馬會、第十二回壽（小）搖彩票的發賣金總額八百圓、當籤番號並所得金額、在八月十三日抽籤的結果、如左之變更
一三圓六角當籤二三〇號所得金額三
第一等七番馬賓東
第二等一番馬景東當籤三二八號所得金額八九圓六角
第三等四番馬賓砂、當籤一五二號、所得金額四四圓八角
著外二番馬久武當籤三一四號所得金額二二圓四角
著外二番馬景東當籤三九七號所得金額二二圓四角
著外五番馬俊東、當籤八一號所得金額二二圓四角
著外六番馬勇武當籤一五〇號所得金額二二圓四角
著外八番馬眞武當籤二二六號所得金額二二圓四角
更第十二回及第十三回壽

商情

本埠特產（二十日前場）

▲大豆

	開盤	收盤
裝袋	四、四二	四、三六
八月	四、三三	四、三三
九月	四、三〇	四、二七
十月	四、二〇	四、二七
十一月	四、〇六	四、一四
十二月	四、〇四	四、一四

▲豆餅

	開盤	收盤
現貨	三、五〇	三、五〇
九月	—	—
十月	三、五五	三、五五
十一月	三、五五	三、六〇
十二月	三、五〇	三、五〇
一月	—	—

▲豆油

	開盤	收盤
現貨	一〇、四〇	一〇、五〇
九月	一〇、七〇	一〇、七〇
十月	一〇、八五	一〇、九〇
十一月	一一、〇〇	一一、〇〇
十二月	一〇、九〇	一一、〇〇

▲高粱

	開盤	收盤
現貨	—	—
八月	二、四九	二、四五
九月	二、五〇	二、四四
十月	二、五〇	二、四五
十一月	二、五一	二、四七
十二月	二、五三	二、四七

本埠錢鈔

▲大連鈔票（二十日前場）

	開盤	收盤
現貨	二九、一〇	二九、一〇
高	二九、二〇	二八、六〇
成交額	—	一〇〇萬
近期	—	—
高	二九、三五	二九、三五
選期成交額	—	四五五萬
十時 鈔對金	一二八五	一二四〇
十一時	一二八〇	一二四〇
十二時	一二九〇	一二四五

▲大連鈔票（二十日後場）

	開盤	收盤
現貨	二九、〇四	二九、一〇
高	二九、二五	二九、一〇
近期成交額	—	四〇萬
選期 高	二九、二五	二九、二〇
成交額	—	三〇〇萬
二時 鈔對金	一二九〇	一二四五
三時	一二九〇	一二四五

電報匯兌（二十日）

倫敦銀塊	二一便士八分五
同期市	二一便士十八分五
紐約銀塊	四九仙四分三
孟買銀塊	休市
英美匯兌	五〇九仙二分一
日美匯兌	三〇弗二五
中美匯兌	三四弗八七

▲美棉

現貨	一三仙一五
七月	一三仙〇五
十月	一三仙二一
十二月	一三仙二六
一月	一三仙四〇
三月	一三仙四七
五月	一三仙五〇

▲印度棉花：奔哥爾 一四四留比；其布牢 二二一盧比；奧姆拉 一九九盧比

▲神戶日美：賣 三〇弗八分；買 三〇弗四分一

▲神戶日英：賣 一志二片三分七；買 一志二片三分九

▲滙豐掛牌（十八日）：東匯 一一五元五七〇；匯英 一仙令四便士五〇〇；美匯 三五弗一二五

▲上海標金：開行 九四八元三角；最高 九六五元五角；最低 九四八元三角

商品市場

▲上海外滙（收盤） 九六三元八角

東匯 賣	一一五元〇〇
東匯 買	一一五元〇〇
英匯 賣	一先令四便三二五
英匯 買	一先令四便三七五
美匯 賣	三四弗六二五
美匯 買	三四弗六七五

▲大阪三品（二十日前場）

限	前場開盤	後場收盤
八月	三三、一〇〇	三三、〇六〇
九月	三三、〇四〇	三二、九〇〇
十月	三二、八九〇	三二、七六〇
十一月	三二、七九〇	三二、六七〇
十二月	三二、七六〇	三二、七七〇
一月	三二、八〇〇	三二、八〇〇
二月	三二、八三〇	三二、八〇〇

▲大阪棉花：現貨 六六、四〇；定期 六七、九五；現貨 六六、五〇；定期 六八、〇〇

▲大阪期米：現 二七、八〇；中 二七、七三；期 二七、三五；現 二七、八四；中 二七、七三；期 二七、四三

▲東京期米：現 二八、一八；中 二七、九〇；期 二八、三〇；現 二七、一九；中 二七、一八；期 二七、二九

▲仁川期米：現 二四、七〇；期 二四、四八；現 二四、四八

▲神戶豆餅：十二月 二、四六

▲大連股票：三、五五 三、三〇

▲同短期：三、〇〇 三、七〇

▲大阪三品（二十日後場）

限	前場開盤	後場收盤
八月	三三、〇七〇	三二、〇〇〇
九月	三二、九七〇	三二、九六〇
十月	三二、七〇〇	三二、七七〇
十一月	三二、八〇〇	三二、八四〇
十二月	三二、九〇〇	三二、八六〇
一月	三二、八三〇	三二、八三〇

▲大阪棉花：六六、七五；六八、〇〇；六六、七〇；六七、八〇

▲大阪期米：二七、八八；二七、七五；二七、七四；二七、七七；二七、八九；二七、八四

▲東京期米：二八、二八；二七、八九；二八、三五；二七、八九；二七、八八；二七、二〇

▲仁川期米：二四、四六；二四、七五

▲橫濱生絲：前一節 四六〇〇；前二節 四七〇〇

▲日產新期：一四二〇 一四八〇；高新 一三〇七；朝新 一三〇八

北地行市

▲印度麻袋：四六〇〇 四七〇〇 四七〇〇 四七四〇

綠紅袋 留比一分；紅袋 留比一分；匯兌行 留比一分

▲奉天本票對金票（二十日前場）

各地行市

▲奉天國幣對鈔票 現貨	一〇六、五五 一〇六、九五
▲奉天國幣對金票 現貨	一〇八〇 一〇八〇
（奉天國幣）近期	九九、八五 九九、八五
▲開原國幣對金票	二、二〇 二、二〇
▲新京國幣對金票	二、二〇 二、二〇
▲哈爾濱國幣對金票	二、〇六 二、二〇
（安東）現貨	一、五八〇 一、五八〇
（平銀）遠期	一、五九〇
▲哈爾濱（大豆） 八月	七三五 七三五
▲哈爾濱（小麥） 九月	一三七〇 一三七五
▲公主嶺國幣對金票	二、一〇
▲奉天奉票對金票（十八日後場）	五、四〇〇
▲奉天國幣對鈔票	一〇六、七〇
（奉天國幣）定期	九〇、五〇（場外）
▲哈爾濱國幣對金票	二、〇九 二、〇九

各地發送量

	大豆	高粱	豆餅	雜粮
開原	八車	一〇車		車
新京	二〇二車	三車		一八車
公主嶺	一六車	一三車	九車	一九車
四平街	二車	二車		二三車
大連	二四車	三〇車	二五車	

廣告

本工場專造各種玻璃器具料盃料碟料
紅大小瓶類坐掛罩燈一概俱全零售批
發定期不悞倘蒙惠顧不勝歡迎
地址大連市榮町二番地（即西崗東關街鐵道北）
南滿洲硝子會社
電話五七四〇番

大連汽船出帆

▲青島丸 ●開往青島上海 八月廿二日
▲大連丸 ●開往天津（塘沽止） 八月廿五日
▲奉天丸 八月廿七日
▲長平丸 八月廿三日
▲濟通丸 八月廿四日
▲天津丸 八月廿五日
▲濟通丸 ●開往安東 八月廿一日
▲龍平丸 ●開往龍口 九月一日
▲山西丸 ●開往基隆高雄 八月廿四日
▲山東丸 九月五日
▲河北丸 ●開往新瀉伏木敦賀 八月廿五日
▲河南丸 九月四日
▲遼河丸 ●開往芝罘濶津雄基 八月廿二日
▲山東丸 ●開往營口 八月廿九日
▲日東丸 ●開往壺蘆島 八月廿三日
▲煙台丸 ●開往阪神 八月廿五日

大連汽船株式會社
專屬貨客經理店 大連市敷島町永和公司 電話七八六八・七二七五
阪神航路專屬貨物經理 澤山兄弟商會 電話五二六五、四六一六
台灣航路荷客取扱店 大連敷島町
乘船切符發賣所 大連伊勢町 ジャパンツーリスト・ビュロー 大連案內所 電話五五四五番

政記輪船出帆

▲有利號 ●開往龍口 八月廿二日
▲永利號 ●開往芝罘 八月廿一日
▲豐利號 ●開往青島 八月廿四日
▲成利號 ●開往天津 八月廿二日
▲安利號 ●開往芝威香安 八月廿三日

大阪商船出帆

▲西亞得爾丸 ●開往門司神戶大阪 八月卅一日
▲扶桑丸 八月廿三日
▲哈爾濱丸 八月廿四日
▲亞米利加丸 八月廿五日
▲烏拉爾丸 八月廿六日
▲香港丸 八月廿七日
▲特克馬丸 八月廿八日
▲烏蘇利丸 八月三十日
▲貝加爾丸 八月卅一日
▲長沙丸 ●開往上海福州基隆高雄 九月十一日
▲福建丸 九月廿四日
▲盛京丸 九月卅一日
▲第一東洋丸 ●開往天津 八月廿六日
▲白山丸 九月三日
▲日東丸 九月十一日
▲第一東洋丸 ●開往橫濱（掛今治） 八月廿三日
▲日東丸 八月卅一日
▲白山丸 九月八日

大阪商船株式會社大連支社 電話四一三七番

三惠通行出帆

▲昌利丸 ●開往芝罘 八月廿二日
▲照國丸 ●開往門宇尾今 八月廿九日
▲北海丸 ●開往安東 八月廿一日

日清汽船大連出帆

▲唐山丸 ●開往上海青島香港廣 八月卅一日
▲蘆山丸 九月五日
▲華山丸 九月十一日
▲嵩山丸 九月十七日

阿波共同汽船大連出帆

▲十六共同丸 ●開往芝罘威海衛青島 八月廿四日
▲卅六共同丸 ●芝罘威海衛仁川 八月廿六日
▲長山丸 ●開往仁川鎮南浦 八月廿六日
▲長山丸 ●開往天津 八月廿一日
▲第十八共同丸 ●開往芝罘 八月廿三日

阿波國共同汽船株式會社大連支店

OVAHORMON

無月經・月經不整・月經痛・月經過多

以及非細菌性的白帶・腰部陰寒・四肢厥冷等婦人科的諸種症狀、大多數乃因卵巢機能不全、女性懷春刺戟素缺乏所致。婀閥好萌中、因含有最純粹而力價確定的女性懷春刺戟素、對於前記諸症、能補給女性體內懷春刺戟素的不足、而確有神妙的治療効果。

婀閥好萌除於月經諸症以外、如於女性中年末期的頭痛・耳鳴・眩暈等症狀以及姙娠惡阻、乳汁不足等、也有特効的治療作用。

【包裝】注射劑（水溶一〇〇單位）一西西五管 一西西一〇管
片劑（一〇〇單位）二〇片 五〇片
（各大藥房均有經售）

婦科良藥

婀閥好萌

總發行所 武田長兵衛商店股份有限公司 日本大阪道修町